

Subasta Extraordinaria

50 aniversario

JESÚS VICO
1071-2021

Miércoles, 14 de Abril de 2021



Subasta 158
Miércoles 14 de Abril de 2021

Hotel Wellington

C/ Velázquez, 8
28001 Madrid

1ª Sesión: 11:30 h (lotes 1-399)

2ª Sesión: 16:00 h (lotes 400-1275)

La subasta presencial tendrá lugar con aforo limitado, por lo que se ruega confirmar asistencia con antelación.

Los clientes no registrados podrían no tener acceso a la sala.

El uso de mascarilla es obligatorio.

En todo caso, la celebración presencial de la subasta quedará supeditada a las recomendaciones sanitarias y normativas vigentes en la fecha del evento.



EXPOSICIÓN DE LOS LOTES
IMPRESINDIBLE CONCERTAR CITA PREVIA



DÍAS 7, 8, 9, 12 Y 13 DE ABRIL (DE 10:00 A 18:00 H.) EN NUESTRAS OFICINAS DE LA CALLE JORGE JUAN, 83 DUP.
Y EL DÍA 14 DE ABRIL (DESDE LAS 10.00 H) EN EL HOTEL WELLINGTON

PUEDA PUJAR EN VIVO REGISTRÁNDOSE EN NUESTRA PÁGINA WEB:
WWW.JESUSVICO.COM

ESTE CATÁLOGO SE ENCUENTRA DISPONIBLE ÍNTEGRAMENTE EN:
www.jesusvico.com - www.sixbid.com - www.numisbids.com

CONDICIONES PARA PARTICIPAR EN LA SUBASTA

Nuestras subastas están dirigidas por JESÚS VICO Y ASOCIADOS S. L. Participar en ellas supone aceptar las siguientes condiciones:

- Garantizamos la autenticidad de las piezas que se ofrecen en este catálogo con carácter vitalicio, salvo indicación contraria.
- **El comprador pagará un 18 % sobre el precio de adjudicación**, en concepto de derechos de subasta e IVA de dichos derechos.
- De acuerdo con la Ley de Patrimonio Histórico Español 16/85 de 25 de junio se deberá solicitar licencia de exportación para aquellas piezas de más de 100 años de antigüedad. Si el comprador es residente en un país no perteneciente a la Unión Europea deberá asumir la tasa correspondiente a la exportación estipulada en dicha ley: <https://www.culturaydeporte.gob.es/cultura/patrimonio/exportacionimportacion/exportacion/tasas.html>. Asimismo, incumbe al comprador observar las disposiciones aduaneras y cambiarias vigentes en España. Los organizadores de la subasta, declinan toda responsabilidad por las eventuales consecuencias de la inobservancia de dichas disposiciones.
- En las subastas presenciales, si la puja se realiza en vivo a través de internet, el comprador pagará un 1 % adicional sobre el precio de remate. En las subastas online no habrá comisión de puja en vivo.
- Los lotes serán adjudicados al mejor postor, teniendo preferencia, en caso de igualdad, las órdenes recibidas en primer lugar.
- **Todas las ofertas se realizarán en euros y sin céntimos**. Los precios que figuran en el catálogo son precios mínimos de venta, no admitiéndose órdenes por un precio inferior a este. Todo participante en la subasta es personalmente responsable de las ofertas efectuadas. El subastador no se hace responsable de los errores en las ofertas.
- Los incrementos de las pujas en la sala serán a discreción del subastador, aunque, salvo previo aviso en contra, cada subida será aproximadamente de entre un 5% y un 10% sobre la puja anterior.
- En caso de que las piezas adquiridas tuvieran algún defecto no descrito en el catálogo (excepto las pertenecientes a lotes de conjunto o cartuchos de la FNMT, de los que no se admitirán devoluciones ni reclamaciones), el comprador podrá devolverlas en un plazo máximo de 7 días contados a partir de la fecha de envío. No será motivo de devolución la discrepancia en cuanto al grado de conservación, salvo error, ya que esta firma los evalúa con absoluto rigor siguiendo los criterios internacionales. Cualquier pieza devuelta debe estar en las mismas condiciones a como fue entregada. No se aceptarán devoluciones a los compradores presentes en la sala, ya que se supone que habrán examinado las monedas con anterioridad.
- Los lotes adjudicados a compradores ausentes les serán enviados en la forma convenida durante los días siguientes a la celebración de la subasta. Los gastos de envío, seguro y reembolso serán por cuenta del comprador.
- El importe total de los lotes deberá ser abonado en un plazo máximo de 10 días desde el momento de recepción de la factura.
- JESÚS VICO Y ASOCIADOS S. L. se reserva el derecho de retrasar la subasta por alguna causa de fuerza mayor, así como de retirar cualquier lote.
- JESÚS VICO Y ASOCIADOS S. L. no se hace responsable de las consecuencias en caso de que la modalidad on-line se viera interrumpida, ya fuera por causa de fuerza mayor o por fallos imputables a terceros.
- La participación en esta subasta implica la aceptación de las normas antes descritas, así como someterse, para todas las acciones que puedan derivarse de ello, a la jurisdicción de los Tribunales y Juzgados de Madrid.

GRADOS DE CONSERVACIÓN

MC: Mala Conservación (PR).

RC: Regular Conservación (G).

BC: Buena Conservación (VG/F).

MBC: Muy Buena Conservación (VF).

EBC: Excelente Buena Conservación (EF/XF).

SC: Sin Circular (UNC).

FDC: Flor De Cuño (BU).

PRUEBA: (PROOF).

- Los signos + y - pueden acompañar a las abreviaturas de grados de conservación, indicando que son escalas intermedias entre ellos.
- Marcas: pequeños defectos de uso o acuñación, sin entidad suficiente para ser descritos individualmente.
- (...): indica que los datos incluidos dentro del paréntesis no son visibles, bien sea por defecto de acuñación, descentraje o desgaste.

CONDITIONS TO PARTICIPATE IN THE AUCTION

This is a public auction, directed by JESÚS VICO Y ASOCIADOS S. L. We guarantee the authenticity of the pieces which are offered in this catalogue, unless otherwise indicated.

Participating implies the acceptance of the following conditions:

- All the offers will be done in euro and with no cents of euro. The prices marked in the catalogue for each lot, are the minimum sale prices. Bids for a lower price than the one marked, will not be accepted. Everyone who participates is responsible for the offers placed. The Auctioneer will not be responsible for mistakes in the offers.
- You can participate in the auction:
 - by bidding directly, in the auction house.
 - by sending an offer, duly filled in, by postal mail, fax or e mail.
 - by bidding directly through internet (inscription limit 24 hours before the auction begins).
- **The buyer will be liable to pay 18% over the sale price in concept of auction rights**, the VAT of these rights and, tax whatever his residence may be. If the bid is over internet, the buyer, will pay an additional 2,5%.
- The lots will be sold to the highest bidder; in case of equality the preference would be over the orders given by the buyers who are not present over the ones present in the auction house or over internet and within the ones not present, the first ones received.
- The increase if the bids will follow the auctioneers discretion, although instructed otherwise beforehand, each increase will be between 5 and 10% approximately.
- Should any piece have a flaw not described in the catalogue, the buyer will be able to return it in a maximum of 7 days, as from the day it was sent. The discrepancy in the degree of conservation will not be a reason for return, except error, as this firm evaluates the pieces in total rigor, following international criteria. Any returned piece must be in the same condition as it was delivered. We will not permit buyers present during the auction to return any object, as we suppose he would have examined the coins first.
- The lots sold can be collected as from the day after, from our office in Jorge Juan nº 83.
- The lots sold to absent buyers will be sent to them in the agreed manner, during the days following the auction sale. The postage and packing as well as the COD (cash on delivery) and insurance, will be paid by the buyer.
- The deliveries under 100 euro will always be COD cash on delivery.
- JESÚS VICO Y ASOCIADOS S. L. reserves the right to postpone the auction because of a force majeure cause, as well as to remove any lot.
- In any case, the total amount of the lots acquired must be paid 10 days after the date sent, at the latest.
- JESÚS VICO Y ASOCIADOS S. L. will take no responsibility for the consequences in case of failure of the on-line mode, if the failure is due to force majeure or attributable to third parties.
- In case of dispute, the text which obliges both parts to comply with the rules is the one published in Spanish.
- The participation in this auction implies the acceptance of the rules described before, as well as to submit to all the actions which could derive from it, to the jurisdiction of the Courts and Tribunals of Madrid.

In order to comply with the current spanish legislation buyers should bear in mind that the export of coins over 100 years old require the issuance of an Export License by the Ministry of Culture, regardless of the country of destination. This process normally takes between 4 to 8 weeks.

There is an export tax for non EU countries of 5% for lots up to 6.000 euro, of 10% for lots between 6.001euro and 60.000 euro, and 20% for lots over 60.001 euro. There is no export tax for EU countries.

US Import restrictions on coins of Italian type

1. Lumps of bronze (*Aes Rude*) - Irregular lumps of bronze used as an early medium of exchange in Italy from the 9th century B.C.
2. Bronze bars (*Ramo Secco* and *Aes Signatum*) - Cast bronze bars (whole or cut) used as a media of exchange in central Italy and Etruria from 5th century B.C.
3. Cast Coins (*Aes Grave*) - Cast bronze coins of Rome, Etruscan, and Italian cities from the 4th century B.C.
4. Struck coins - Struck coins of the Roman Republic and Etruscan cities produced in gold, silver, and bronze from the 3rd century B.C. to c. 211 B.C., including the "Romano-Campanian" coinage.
5. Struck colonial coinage - Struck bronze coins of Roman republican and early imperial colonies and municipia in Italy, Sicily, and Sardinia from the 3rd century B.C. to c. A.D. 37.
6. Coins of the Greek cities - Coins of the Greek cities in the southern Italian peninsula and Sicily (*Magna Graecia*), cast or struck in gold, silver, and bronze, from the late 6th century B.C. to c. 200 B.C.

BIBLIOGRAFÍA CITADA

- AC:** ÁUREO & CALICÓ, *Numismática española. Catálogo de todas las monedas emitidas desde los Reyes Católicos...*, Barcelona, 2019.
- ACIP:** VILLARONGA, L., BENAGES, J.: *Ancient Coinage of the Iberian Peninsula*, Barcelona, 2011.
- APRH:** RIPOLLÉS, P. P., *Las Acuñaciones Provinciales Romanas de Hispania*, Madrid, 2010.
- AULOCK:** VV. AA.: *Syllogue Nummorum Graecorum: Sammlung Hans von Aulock*, Berlin, 1957-1968.
- BA:** BARRERA CORONADO, L.: *Catálogo General de la Moneda Falsa Española, desde los RR.CC. a Juan Carlos I*, Sevilla.
- BLA:** BLANCHET y VV. AA., *Traité des Monnaies Gauloises*, Reimpresión 1905.
- BMC:** VV. AA., *Catalogue of the Greek coins of the British Museum*, London.
- BMC-I:** GRUEBER, H. A., *Greek Coins in the British Museum*, London 1873-1927. (Reimpr. A. FORNI).
- BMM:** MARTÍNEZ MARTÍNEZ, B., *La moneda medieval castellano-leonesa*, Madrid, 2017.
- C:** CRAIG, W. D., *Coins of the World*, Wisconsin, 1971.
- CALBETÓ:** CALBETÓ, G., *Compendio de las piezas de ocho reales*, San Juan de Puerto Rico, 1970.
- CC:** CORES URÍA, G. y CORES GOMENDIO, M. C., *Colección Cores. Moneda Antigua de la Península Ibérica. Parte I*, Madrid, 2017
- CCP:** CASARIEGO, A.; CORES, G. y PLIEGO F., *Los Plomos Monetiformes de la Hispania Antigua*, Madrid, 1987.
- CESSI:** CESSI, F. y CAON, B., *Giovanni da Cavino. Medaglista Padovano del Cinquecento*, Padova, 1969.
- CH:** COHEN, H., *Description Historique des Monnaies Frappes sous L'Empire Roman*, París, 1980.
- CNH:** VILLARONGA, L., *Corpus Nummorum Hispaniae ante Augusti Aetatem*, Madrid, 1994.
- CNV:** VICO MONTEOLIVA, J., CORES GOMENDIO, M. C. y CORES URÍA, G., *Corpus Nummorum Visigothorum*, Madrid, 2006.
- CHAVES:** CHAVES, M.^a J. y R., *Acuñaciones Previsigodas y Visigodas en Hispania, desde Honorio a Achila II*, Madrid, 1984.
- CHAVES 1992:** CHAVES, M.^a J. y R., "Aportaciones al corpus de moneda visigoda", *Nvmsima*, 230, pp. 27-80.
- CR:** CRIPPA, C., *Le Monete di Milano durante la Dominazione Spagnola del 1535 al 1706*, Milán, 1990.
- COP:** VV. AA., *Syllogue Nummorum Graecorum: Danish National Museum*, Copenhagen, 1942-1977.
- CRAW:** CRAWFORD, M.H., *Roman Republic Coinage*, Cambridge, 1974.
- DA:** DASÍ, T., *Estudio de los Reales de a Ocho*. Valencia, 1950.
- DAV:** DAVENPORT, J.S., *World Crowns & Talers*, 1982.
- DL-I:** DELMONTE, A., *Le Bénèlux d'Argent*. Amsterdam, 1967.
- DL-II:** DELMONTE, A., *Le Bénèlux d'O*, Amsterdam, 1964.
- Dugn.** DUGNOLLE, J.F., *Le jeton historique des dix-sept provinces des Pays-Bas*, Bruxelles, 1876.
- ED:** VV.AA., *Catálogo Especializado de Billetes de España*, Ed. EDIFIL S.A., Madrid, 1979.
- F:** FROCHOSO, R. *Los Feluses de Al-Andalus*, Córdoba, 2001.
- FFC:** FERNÁNDEZ, J.; FERNÁNDEZ, M. y CALICÓ, X., *Catálogo Monográfico de los Denarios de la República Romana*, Madrid, 2002.
- FN:** FRANCISCO, J. M^a, de y NOVOA, A., *Historia y evolución del sello de plomo. La colección sigilográfica del Museo Cerralbo*, Madrid, 2008.
- FO:** FORRER, L., *Biographical Dictionary of Medallists*, Londres, 1904.
- FR:** FRIEDBERG, R., *Gold Coins of the World*, New York, 1976.
- G:** PÉREZ GUERRA, J. M., *Órdenes y Condecoraciones de España, 1800-1975*, Zaragoza, 2000.
- GN:** GNECCHI, F., *I Medaglioni Romani*, Milán, 1962.
- GO:** GOMES, A., *Moedas Portuguesas*, Lisboa, 2003.
- GRO:** GROWE, F.W., *Coins of Mexico*, Massachusetts. 1981.
- Guglieri:** GUGLIERI NAVARRO, A., Catálogo de sellos de la sección de Sigilografía del Archivo Histórico Nacional, 2 vols., Valencia, 1974.
- HH:** HAZARD, H., *The Numismatic History of Late Medieval North Africa*, New York, 1952.
- H:** HERRERA, A., *Medallas de Proclamaciones y Juras*, Madrid, 1982.
- I:** ÁLVAREZ BURGOS, F., *La Moneda Hispánica desde sus orígenes hasta el siglo*, Madrid, 2008.
- III:** ÁLVAREZ BURGOS, F., *Catálogo de la Moneda Medieval Castellano-Leonesa*, Madrid, 1998.
- IV:** CRUSAFONT i SABATER, M., *Acuñaciones de la Corona Catalano-Aragonesa y de los Reinos de Aragón y Navarra*, Madrid, 1992.
- J:** JENKINS, G.K., *Coins of Punic Sicily*, Zürich, 1997.
- JB:** BAJO MIGUÉLEZ, J. B., *Variantes en las Acuñaciones del Reinado de Juan Carlos I*, Madrid, 2002.
- JL:** JENKINS, G.K. & LEWIS, R.B., *Carthaginian Gold & Electrum Coins*, Londres, 1963.
- JS:** JARABO, I. y SANAHUJA, S., *Catálogo de las monedas del reino de Castilla y León: el vellón de los Austrias*, Barcelona, 2014.
- KM:** KRAUSER, Ch. L. & MISHLER, C., *Standard Catalogue of World Coins*.
- L:** LÁZARO, J. L., *Los Redondos de Lima, Méjico y Potosí y otras Acuñaciones Especiales*, Madrid, 1996.
- LA:** LAVOIX, H., *Catalogue des monnaies musulmanes de la Bibliothéque Nationale I: les khalifes orientaux*, París, 1887.
- LO:** LOWICK, N., *Early Abbasid Coinage. A Type Corpus 132-218H/AD 750-833*, 1966, manuscrito.
- M:** MÜLLER, L., *Numismatique de l'ancien Afrique*, 1860 (reimpr.).
- MA:** CANTO, A. y IBRAHIM, T., *Moneda Andalusí, Museo Casa de la Moneda*, Madrid, 2004.
- MG:** MONTANER AMORÓS, J. y GARÍ, A., *Billetes Municipales. Guerra Civil (1936-1939)*.
- MEC:** GRIERSON, P. y BLACKBURN, M., *Medieval European Coinage. Vol. 1 The Early Middle Ages*, Cambridge, 1986.
- MES:** MESHORER, Y., *Jewish Coins of the Second Temple Period*, Tel-Aviv, 1967.
- Metcalfe:** METCALE, D. M., *Coinage of the Crusades and the Latin East in the Ashmolean Museum Oxford*, London, 1995.

- MM:** MOZO MONROY, M., *Enciclopedia de la Moneda Medieval Románica en los R. de León y Castilla*, Madrid, 2017.
- MO:** MORRISON, K.F., *Carolingian Coinage*, New York, 1967.
- MPN:** RUIZ TRAPERO, M. *et al.*, *Catálogo de la Colección de Medallas Españolas del Patrimonio Nacional*, 5 vols., Madrid, 2003-2012.
- Olivares:** OLIVARES, J.M., *Acuñaciones a martillo de dominio español. Milán, Nápoles, Sicilia y Cerdeña*, Tomo I, Madrid, 2015.
- PR:** PRIEUR, M. y K., *The Syro-Phoenician Tetradracms and their Fractions*, Londres, 2000.
- PPR-I:** RIPOLLÉS, P. P. Y LLORENS, M. del M., *Arse-Sagvntvm*, Sagunto, 2002.
- PRC :** PRICE, M.J., *The Coinage in the Name of Alexander the Great and Philip Arrhidaeus*, Londres, 1991.
- Prieto:** PRIETO y VIVES, A., *Los Reyes de Taifas*, Madrid, 2003 (ed. facsímil).
- PV:** PRIETO y VIVES, A., *La Reforma Numismática de los Almohades*, Madrid, 1915.
- PZ:** BOUTIN, S., *Catalogue des Monnaies Grecque Antique de l' Ancienne Collection Pozzi*, Reimpresión, 1979.
- R:** LE RIDER, G., *Le monnayage d'Argent et d'or de Philippe II frappé en Macédoine de 359 á 294*, Paris, 1977.
- RIC:** VV. AA., *Roman Imperial Coinage*, vols. I-X, Londres 1923-1992.
- RL:** RODRÍGUEZ LORENTE, J.J., *Numismática Nasrí*, Madrid, 1983.
- RO:** ROSA, A., *Aclamaciones de los Monarcas Católicos en el Nuevo Mundo*, Buenos Aires, 1895.
- RPC:** VV. AA., *Roman Provincial Coinage*, vols. I-X, 1992-2020.
- RS:** SEBASTIÁN ROMERO, R., *La Moneda de Cobre y Vellón de la Monarquía Española (1478-1718)*, Madrid, 2017.
- SB:** SEABY, H.A., *Silver Roman Coins*, vols. I-V, Londres, 1978-79-82-82 y 87.
- SBB:** SEAR, D. R., *Byzantine Coins & their Values*, Londres 1974.
- SBG:** SEAR, D.R., *Greek Coins*, vols. I-II, Londres, 1978 y 1979.
- SEP:** SELLWOOD, D., *An Introduction to the Coinage of Parthia*, Londres, 1980.
- SES:** SELLWOOD, D. y otros, *An Introduction to Sasanian Coins*, Londres, 1985.
- SGI:** SEAR, D.R., *Greek Imperial Coins*, Londres, 1982.
- SNG Kay.:** *Sylloge Nummorum Graecorum. Turkey I. The Mubarren Kayham Collection*, 2 vols., Istanbul, 2002-2015.
- Spahr:** SPAHR, R., *Le Monete Siciliane, dagli Aragonesi ai Borboni (1282-1836)*, Basel-Graz, 1982.
- SYD-I:** SYDENHAM, E.A., *The Coinage of the Roman Republic*, London, 1952.
- SYD-II:** SYDENHAM, E.A., *A Study of the Cast Coinages of Rome and Central Italy*, London, 1926.
- T:** TOMASINI, W.J., *The Barbaric tremissis in Spain and Southern France. Anastaius to Leovigild*, New York, 1964.
- TH:** THOMPSON, M., *The New Style Silver Coinage of Athens*, Nueva York, 1961.
- V:** VIVES y ESCUDERO, A., *Monedas de las Dinastías Árabe-Españolas*, Madrid, 1893.
- VEC:** VECCHI, I., *Italian Cast Coinage*, London, 2013.
- VI:** VICO MONTEOLIVA, J. y PÉREZ-SEGARRA, F., *Acuñaciones de la Casa de Borbón*, Madrid, 1985.
- VII:** VICO MONTEOLIVA, J. y PÉREZ-SEGARRA, F., *La Peseta como Unidad Monetaria Nacional. Monedas y Billetes*, Madrid, 1985.
- VILL:** VILLARONGA, L., *Monedas de Plata Emporitanes dels Sigles V-IV a.C.*, Barcelona, 1997.
- VIV:** VIVES y ESCUDERO, A., *Medallas de la Casa de Borbón*, Madrid, 1926.

OTRAS ABREVIATURAS

S/F: Sin Fecha.	Ley: Leyenda.	AR: Plata.	VE: Vellón.	R.B.O.: Restos de brillo original.
Rev.: Reverso.	CU: Cobre.	AU: Oro.	EL: Electro.	P.O.: Plateado original.
Anv.: Anverso.	AE: Bronce.	PB: Plomo.	B.O.: Brillo original.	R.P.O.: Restos de plateado original.

FORMAS DE PAGO

- **EFFECTIVO/CASH:** en nuestras oficinas o mediante giro postal/ at our offices or by postal order.
- **CHEQUE/CHECK:** a nombre de JESÚS VICO Y ASOCIADOS, S.L./ payable to JESÚS VICO Y ASOCIADOS, S.L.
- **TRANSFERENCIA BANCARIA a nombre de JESÚS VICO Y ASOCIADOS S.L./ WIRE TRANSFER payable to JESÚS VICO Y ASOCIADOS S.L.:**
 - **Banco Santander.** C/ Alcalá, 74. E-28009. MADRID.
Swift Code: BSCHESMM. IBAN: ES10 **0049 1834 12 2810211019**
 - **La Caixa:** Avda. Felipe II, 18. E-28009. MADRID.
Swift Code: CAIXESBBXXX. IBAN: ES46 **2100 2121 28 020060 5891**
- **TARJETAS DE CRÉDITO:**
 - **VISA, MASTERCARD, 4B y AMERICAN EXPRESS:** añadiendo un 1% en concepto de gastos/ adding a 1% fee.
 - **PAYPAL:** añadiendo un 3% en concepto de gastos (5% fuera de la U.E.)/ adding a 1% fee (5% non EU countries).

Colaboran:

David Arévalo Millán
Julio Chico Escudero
José M^a de Francisco Olmos
Wioleta Jablonska
Marisa Ollero Loranca
Isabel Rodríguez Casanova

Fernando Segarra Koester
Ana Vico Belmonte
Jesús Vico Belmonte
Jesús Vico Monteoliva
Candela Vives Cuesta

NOTA INFORMATIVA

Por cuestiones legales, y para cumplir con las diferentes normativas, desde el 1 de enero de 2020 nuestro grupo se compone de tres departamentos con diferentes funciones.

Jesús Vico S.A. para compra-venta, tasaciones y expertizajes de piezas numismáticas y billetes.

Jesús Vico y Asociados S.L. para la realización de subastas.

Vico, Galería de Arqueología, S.L., para el comercio, tasaciones y expertizajes de antigüedades arqueológicas.

Si participa en nuestras subastas, los pagos los deberá realizar a nombre de Jesús Vico y Asociados S.L., así como a los nuevos números de cuentas bancarias que figuran en este catálogo.

Colección Cores. Parte XI

Lotes 1-335

Para la ordenación y descripción de estas monedas en nuestro catálogo de subasta se han respetado los criterios y la bibliografía con los que se ha confeccionado el libro de la Colección Cores.

BIBLIOGRAFÍA CITADA

- ACIP L. VILLARONGA GARRIGA y J. BENAGES OLIVÉ (2011), *Ancient Coinage of the Iberian Peninsula/ Les Monedes de l'Edat Antiga a la Península Ibèrica*, Barcelona.
- APRH P. P. RIPOLLÈS, (2010): *Las acuñaciones provinciales romanas de Hispania*, *Bibliotheca Numismatica Hispana*, 8, Real Academia de la Historia, Madrid.
- CC G. CORES URÍA y M. C. CORES GOMENDIO, M.C. (2017), *Colección Cores. Moneda Antigua de la Península Ibérica. Parte II*, Madrid.
- RPC AMANDRY, M.; BURNETT, A. y RIPOLLÈS, P. P., (1992), *Roman Provincial Coinage. Vol. I. From the death of Caesar to the death of Vitellius (44 BC-AD 69)*, London-Paris.
- RPC S2 RIPOLLÈS, P.P.; BURNETT, A.; AMANDRY, M.; CARRADICE, I y SPOERRI BUTCHER, M., (2015), *Roman Provincial Coinage. Consolidated Supplement I-III (1992-2015)*, (<https://rpc.ashmus.ox.ac.uk/supp/rpc-supp-1-3.pdf>).
- RPC S5 AMANDRY, M.; BURNETT, A.; HOSTEIN, A.; MAIRAT, J.; RIPOLLÈS, P.P. y SPOERR, M., (2019), *Roman Provincial Coinage, Supplement 5*, (<https://rpc.ashmus.ox.ac.uk/supp/rpc-supp-5.pdf>).

* Las monedas marcadas con un asterisco sufrieron un proceso de deterioro durante el periodo en que fueron sustraídas, por lo que su estado de conservación no se corresponde con el que recogen las fotografías del catálogo de la colección Cores.

Primera sesión a las 11:30 horas

Jesús Vico y Asociados S.L. no se hace responsable de las consecuencias en caso de que la modalidad on-line se viera interrumpida, ya fuera por causa de fuerza mayor o por fallos imputables a terceros.

Jesús Vico y Asociados S.L. will take no responsibility for the consequences in case of failure of the on-line mode, if the failure is due to force majeure or attributable to third parties.

ACCI



- 1 As. Augusto. A/ Cabeza de Augusto a der., ley. interna CAESAR AVG. R/ Dos *aquillae* entre dos *signa*; exergo II-I/(CIG)AC. AE 9,78 g. 26 mm. RPC-133. APRH-133a. ACIP-3001. CC-4327, mismo ejemplar. MBC-. Escasa. 100



- 2 Similar a la anterior pero ley. anv. terminada en (A)VGVSTVS. AE 10,25 g. 27 mm. RPC-133. APRH-133b. ACIP-3001a. CC-4328, mismo ejemplar. Pátina verde rugosa. BC+. Escasa. 70



- 3 Semis. Augusto. A/ *Aquila* entre dos *signa*; II/ C I G AC. R/ Similar al anv. AE 4,93 g. 21 mm. RPC S2I-134/6 mismo ejemplar. APRH-134, esta moneda ilustrada. ACIP-3002a, mismo ejemplar. CC-4329, mismo ejemplar*. Pátina verde rugosa. MBC. Rara. 200



- 4 As. Augusto. A/ Cabeza laureada a der.; AVGVSTVS DIVI F. R/ Dos *aquillae* entre dos *signa*; (C I G)/ L-I-II/A-C(CI). AE 11,13 g. 29 mm. RPC-135. APRH-135. ACIP-3003. CC-4330, mismo ejemplar. Rayita en anv. Pátina verde. MBC/MBC-. Escasa. 100



- 5 Similar a la anterior. Contramarca CA en anv. AE 12,42 g. 29 mm. RPC-135. APRH-135. ACIP-3003. CC-4331, mismo ejemplar. BC-/BC. Escasa. 35



- 6 Semis. Augusto. A/ Cabeza laureada a der.; AVGVSTVS DIVI F. R/ *Apex* y *simpulum*; C I G / ACCI. AE 7,44 g. 23 mm. RPC-136. APRH-136. ACIP-3004. CC-4334, mismo ejemplar. Pátina oscura terrosa. MBC-. Escasa. 100



- 7 Dupondio. Tiberio. A/ Cabeza a der.; TI CAESAR AVGVSTI F. R/ Cabezas afrontadas de Germánico y Druso; (C) I A G GERMANICO (ET DR)VSO CAES, en campo II/VIR. Contramarca CS. AE 21,61 g. 34 mm. RPC-137. APRH-137. ACIP-3005. CC-4338, mismo ejemplar. Erosiones. BC+/MBC-. Rara. 200



- 8 Dupondio. Tiberio. A/ Cabeza laureada a izq.; TI (CAES)AR DIVI AVG F AVGVSTVS. R/ Corona cívica rodeando (COL I)VL/(GE)M ACCI. AE 34,14 g. 35 mm. RPC-138. APRH-138. ACIP-3006. CC-4339, mismo ejemplar. Amplios vanos de acuñación. Pátina verde. MBC-. Rara. 125



- 9 Similar a la anterior. Contramarca C.A en anv. y COL en rev. AE 25,50 g. 34 mm. RPC-138. APRH-138 (esta moneda ilustrada). ACIP-3006. CC-4341, mismo ejemplar. Amplios vanos de acuñación. BC+. Rara. 100



- 10 As. Tiberio. A/ y R/ Dos *aquilae* entre dos *signa*; (C I G)/ L-I-II/ ACCI-I. Híbrido de dos reversos. AE 16,88 g. 32 mm. RPC-139 vte. APRH-139 vte. ACIP-3007 vte. CC-4342, mismo ejemplar. Pátina verde oscuro. BC+. Muy rara. 200
Ex Aureo 22-10-1997.



- 11 As. Tiberio. A/ Cabeza laureada a izq.; TI CAESAR DIVI AVG F AVGVSTVS. R/ Dos *aquilae* entre dos *signa* C I G / L-I-II / A-CC-I. AE 18,58 g. 29 mm. RPC-S2-I 139/37, mismo ejemplar. APRH-139, este ejemplar ilustrado. ACIP-3007. CC-4343, mismo ejemplar. Pátina oscura. MBC-/MBC. Escasa. 200



- 12 Similar al anterior. AE 9,44 g. 28 mm. RPC-139. APRH-139. ACIP-3007. CC-4345, mismo ejemplar. Pátina verde. BC+/MBC-. Escasa. 100



- 13 Similar a la anterior. Contramarca CA en anv. AE 13,70 g. 28 mm. RPC-139. APRH-139. ACIP-3007. CC-4346, mismo ejemplar. Vanos. Pátina verde. BC+/MBC-. Escasa. 75



- 14 Semis. Tiberio. A/ Cabeza laureada a izq.; TI CAESAR DIVI F AV(GVSTVS). R/ *Apex*, *lituus* y *simpulum*; C I G / (ACCI). AE 11,16 g. 27 mm. RPC-140. APRH-140. ACIP-3008. CC-4351, mismo ejemplar. Anv. algo descentrado. Pátina verde oscuro. BC+. Muy escasa. 75



- 15 Dupondio. Calígula. A/ Cabeza a der.; (C CAESAR AVG GERMANIC)VS PP. R/ Corona civica rodeando COL IVL/ GEM ACCI. AE 32,59 g. 38 mm. RPC-141. APRH-141. ACIP-3009. CC-4353, mismo ejemplar. Pátina verde. BC. Rara. 60



- 16 Similar a la anterior, pero ley. anv. (C CAESA)R AVG GERMA(NICVS PP). AE 19,43 g. 30 mm. RPC-141. APRH-141. ACIP-3009. CC-4354, mismo ejemplar. Vanos. Pátina verde. BC+. Rara. 75



- 17 Similar a la anterior, pero sin PP en ley. anv. AE 19,06 g. 28 mm. RPC-141 vte. sin PP en ley. anv. APRH-141 vte. ACIP-3009a, mismo ejemplar. CC-4355, mismo ejemplar. BC+/MBC-. Rara. 100



- 18 As. Calígula. A/ Cabeza a der.; C CAESAR AV(G) GERMANICVS PP. R/ Dos *aquilae* entre dos *signa*; C I G/ L-I-II/A-CC-I. AE 17,17 g. 30 mm. RPC-143. APRH-143. ACIP-3011. CC-4357, mismo ejemplar. Raya en anv. Pátina verde. MBC-. Rara. 125

CARTHAGO NOVA



- 19 Semis (mediados-2ª mitad s. I a.C.). A/ Serpiente a izq.; P ATELLI. R/ Dos cartelas cruzadas; en la horizontal L. FABRIC. AE 11,01 g. 24 mm. RPC-146. APRH-146 (esta pieza ilustrada). ACIP-2525. CC-4360, mismo ejemplar. Pequeña grieta. Pátina verde oscuro. MBC+. Rara. 200



- 20 Similar a la anterior. AE 7,53 g. 23 mm. RPC-146. APRH-146. ACIP-2525. CC-4361, mismo ejemplar. Reacuñada probablemente sobre una unidad de Bolskan. Pátina oscura. MBC. Rara. **150**



- 21 Semis (mediados-finales s. I a.C.). A/ Delfín a der.; (C CAEDI)/T POPILI. R/ Palma a izq.; II VIR/(Q)VIN. AE 4,01 g. 19 mm. RPC-147. APRH-147. ACIP-2526. CC-4363, mismo ejemplar. Pátina oscura. BC+. Escasa. **100**



- 22 Cuadrante (mediados-finales s. I a.C.). A/ Proa a der.; CA-ED. R/ Ancla; PO-PI. AE 3,46 g. 17 mm. RPC-148. APRH-148. ACIP-2527. CC-4364, mismo ejemplar. Pátina verde. BC+. Rarísima. **150**



- 23 Semis (mediados-finales s. I a.C.). A/ Cabeza femenina velada y diademada a der.; ALBINVS HEL POLLIO II Q. R/ Trofeo; SAB-INV/S/C-M/IM-P. AE 6,81 g. 22 mm. RPC-149. APRH-149a. ACIP-2529. CC-4365, mismo ejemplar. Rayita. Pátina verde. MBC-/BC+. Muy rara. **250**



- 24 Semis (mediados-finales s. I a.C.). A/ Cabeza de Minerva a der. R/ Estatua a der. sobre pedestal; CV-IN. AE 7,21 g. 23 mm. RPC-151. APRH-151. ACIP-2531. CC-4366, mismo ejemplar. BC/BC-. **50**



- 25 Semis (mediados-finales s. I a.C.). A/ Águila a der. sobre haz de rayos, delante *lituus*; L IVNIVS II V(IR)QVIN AVG... R/ Pátera, jarra y *lituus*; (L ACILIVS) II VIR QVIN AVG. AE 5,84 g. 21 mm. RPC-152. APRH-152a. ACIP-2532. CC-4367, mismo ejemplar. BC+. **50**



- 26 Similar a la anterior pero ley. rev. terminada en QVINQ AVG. AE 5,64 g. 23 mm. RPC-152. APRH-152B. ACIP-2532. CC-4369, mismo ejemplar. Pátina verde. Ligeramente descentrada. MBC+. **100**

Ex Jesús Vico, 12-6-2014.



- 27 Similar a la anterior pero ley. con errores. Posible imitación. AE 3,80 g. 20 mm. RPC-S5, 152, esta moneda. APRH-152 vte. ACIP-2532 vte. CC-4370, mismo ejemplar. Pátina oscura. MBC. **75**

- 28 Semis (mediados-finales s. I a.C.). A/ *Vexillum*; C MAEC(VS Q)VINQ. R/ Aquila; L ACILIVS (II VIR) QVINQ. AE 6,13 g. 21 mm. RPC-154. APRH-154. ACP-2535. CC-4371, mismo ejemplar. BC+. Muy rara. **100**



- 29 Semis (mediados-finales s. I a.C.). A/ *Aquila* entre dos *signa*; L APPVLEI RVF QVINQ. R/ Galera a der.; C MAECI/QVINQ. AE 5,06 g. 23 mm. RPC-155. APRH-155b. ACIP-2536. CC-4372, mismo ejemplar. MBC-/BC+. Rara. **125**



- 30 Semis. ¿Augusto? A/ Victoria avanzando a der. con corona y palma; P BAEBIVS POLLIO II VIR. R/ Dos estandartes; C AQVINVS MELA II VIR QVIN. AE 6,49 g. 22 mm. RPC-157. APRH-157. ACIP-2538. CC-4373, mismo ejemplar. MBC. **75**

- 31 Semis. Augusto. A/ Mano a izq.; CONDVC/MALLE(OL). R/ Toro a der.; (II) VIR/ QVINQ. AE 6,00 g. 21 mm. RPC-158. APRH-158a. ACIP-2539. CC-4374, mismo ejemplar. Pátina verde. MBC/MBC-. Escasa. **60**



- 32 Cuadrante. Augusto. A/ Martillo; COND/ MALL. R/ Rodela; II VI(R)/ QV(IN). AE 2,62 g. 16 mm. RPC-159. APRH-159. ACIP-2541. CC-4377, mismo ejemplar. Pátina marrón. MBC. Rarísima. **200**



- 33 Semis. Augusto. A/ Cabeza masculina a der. echando agua por la boca; HIBERVS II V QV(IN). R/ C LVCI P F II QVINQ. AE 3,51 g. 20 mm. RPC-160. APRH-160a. ACIP-2542. CC-4378, mismo ejemplar. MBC. Escasa. 125
- 34 Similar a la anterior, pero ley. de anv. y rev. terminadas en QVINQ. AE 3,35 g. 20 mm. RPC-160. APRH-160c. ACIP-2542. CC-4380, mismo ejemplar. BC+. Escasa. 60



- 35 Cuadrante. Augusto. A/ HIBERVS (II QVI)N. R/ C LVCI PF (II V QV)IN. AE 2,63 g. 17 mm. RPC-161. APRH-161B, este ejemplar ilustrado. ACIP-2543, mismo ejemplar. CC-4381, mismo ejemplar. Algo descentrada. Pátina verde oscuro. MBC. Rarísima. 250



- 36 Semis. ¿Augusto? A/ Cabeza a der.; QVIN L BEN PRAE IMP CAES. R/ Trofeo militar; HIBERO PRAEF. AE 4,91 g. 20 mm. RPC-162. APRH-162. ACIP-3132. CC-4382, mismo ejemplar. Pátina marrón. MBC/MBC+. Muy escasa. 250



- 37 Semis. ¿Augusto? A/ Cabeza a der.; QVIN L BEN PRAE IMP CAES. R/ Trofeo militar; Q VARIO PRAEF. AE 5,22 g. 20 mm. RPC-163. APRH-163. ACIP-3133. CC-4383, mismo ejemplar. Pátina oscura. MBC-/MBC+. Muy escasa. 150



- 38 Semis. ¿Augusto? A/ Cabeza de ¿Agripa? A der.; QVIN HIBERO PRAEF M AGRIP. R/ Trofeo militar; L BENNIO PRAEF. AE 5,40 g. 21 mm. RPC-164. APRH-164a. ACIP-3134. Pátina verde oscuro. MBC. Muy escasa. 150



- 39 Cuadrante. ¿Augusto? A/ Palma; L BENNIO PRAEF. R/ Simpulum; HIBERO PRAEF. AE 2,85 g. 16 mm. RPC-165. APRH-165. ACIP-3135. CC-4385, mismo ejemplar. Pátina oscura terrosa. MBC-. Muy rara. 200



- 40 Semis. ¿Augusto? A/ Cabeza de ¿Tiberio? a der. TI NERONE QVI C HELVI (POLL PR). R/ Instrumentos sacerdotales; PRAEF/ HIBERO. AE 5,22 g. 20 mm. RPC-166. APRH-166. ACIP-3136. CC-4387, mismo ejemplar. Pátina oscura. BC+. Escasa. 50



- 41 As. Augusto. A/ Cabeza laureada a der.; AVGVSTVS DIVI F. R/ Instrumentos sacerdotales; C VAR RVF SEX IVL POL II VIR/Q. AE 11,75 g. 28 mm. RPC-167. APRH-167a. ACIP-3137. CC-4389, mismo ejemplar. Pátina verde rugosa. MBC. 60



- 42 Semis. Augusto. A/ Cabeza laureada a der.; AVGVSTVS DIVI F. R/ Instrumentos sacerdotales; C VAR RVF SEX IVL POL II VIR Q. AE 8,17 g. 23 mm. RPC-168. APRH-168. ACIP-3138. CC-4390, mismo ejemplar. Pátina oscura. MBC-/MBC. 40

- 43 Semis. Augusto. A/ Instrumentos sacerdotales; CN ATELLIVS PONTI II V Q. R/ Tocado de Isis; IVBA REX IVBAE F II (V) Q. AE 4,94 g. 19 mm. RPC-169. APRH-169a. ACIP-3139. CC-4391, mismo ejemplar. MBC. 50



44 Similar a la anterior pero ley. de anv. termina en II V QV y ley. de rev. en II V Q. AE 6,09 g. 21 mm. RPC-169. APRH-169c. ACIP-3139b. CC-4392, mismo ejemplar. MBC. 50

45 As. Augusto. A/ Cabeza laureada a der.; AVGVSTVS DIVI F. R/ Sacerdote con rama y símpulo; M POSTVM ALBIN L PORC CAPIT II VIR Q. AE 13,53 g. 28 mm. RPC-170. APRH-170. ACIP-3140. CC-4394, mismo ejemplar. BC. 30



46 Similar a la anterior. En rev. contramarca de pez a izq. dentro de punzón circular. AE 11,63 g. 26 mm. RPC-170. APRH-170, esta pieza citada. ACIP-3140. CC-4395, mismo ejemplar. BC. 35



47 Semis. Augusto. A/ Cabeza laureada a der.; AVGVSTVS DIVI F. R/ Sacerdote con rama y símpulo; M POSTVM ALBIN L PORC CAPIT II VIR Q. AE 7,83 g. 23 mm. RPC-171. APRH-171. ACIP-3141. CC-4396, mismo ejemplar. MBC/MBC-. Escasa. 100



48

49

48 Semis. Augusto. A/ Cabeza a der.; AVGVSTVS DIVI F. R/ Corona rodeando REX /PTOL; C LAETILIVS APALVS II VQ. AE 5,48 g. 20 mm. RPC 172 vte. APRH-172a vte. ACIP-3142a, mismo ejemplar. CC-4397, mismo ejemplar. Pátina verde terrosa. MBC. 50

49 Similar a la anterior pero corona rematada en creciente y flor de loto. AE 4,79 g. 22 mm. RPC 172. APRH-172b. ACIP-3142b. CC-4399, mismo ejemplar*. Pátina verde oscuro. MBC-/MBC. 40



50

51

50 Similar a la anterior pero cabeza a izq. y en rev. corona sin loto y creciente. AE 5,61 g. 19 mm. RPC 173. APRH-173a. ACIP-3143, mismo ejemplar. CC-4400, mismo ejemplar. Pátina verde. BC+/MBC-. 25

51 Semis. Augusto. A/ Cabeza a izq.; AVGVSTVS DIVI F. R/ Similar a la anterior, corona rematada en creciente y loto (poco visible). AE 5,71 g. 21 mm. Posiblemente reacuñada. RPC 173. APRH-173b. ACIP-3143a. CC-4402, mismo ejemplar. Pátina verde oscuro. MBC/BC+. 25



52

53

52 Semis. Augusto. A/ Cuadriga a der.; (P)TVRV(LL)O V INK QVINQGN/ II VIR. R/ Templo tetrástilo con inscripción AVGVSTO; M POSTV ALBINVS (II VIR QVIN)Q ITER, en campo (V)I-NK. AE 5,01 g. 20 mm. RPC-174. APRH-174 d. ACIP-3144c. CC-4403, mismo ejemplar corr. BC+. 30

53 Semis. Augusto. A/ Cuadriga a izq., delante *vexillum*; P TVRVLL/ VINK (II)/ VIR (QVINQ). R/ Templo tetrástilo con inscripción AVGVSTO; M POST ALBINII VIR QVINQ (ITER), en campo V I-N (K). AE 5,28 g. 19 mm. RPC-175. APRH-175a. ACIP-3145. CC-4404, mismo ejemplar. Pátina verde oscuro. BC+/MBC. 40



54 Cuadrante. Augusto. A/ *Fasces*, en medio *vexillum*; (V)I-N-K, (P TVRRV II VIR) QVINQ. R/ Instrumentos sacerdotales; (ALBIN QVIN)-ITER V-I-N-K. AE 2,91 g. 16 mm. RPC-178. APRH-178a. ACIP-3148. CC-4406, mismo ejemplar. Pátina verde. MBC-/MBC. Muy rara. 200



55 As. Tiberio. A/ Cabeza a izq.; TI CAESAR DIVI AVGVSTI F AVGVSTVS P M. R/ Cabezas afrontadas de Nerón y Druso; NERO ET DRVSVS CAESARES QVINQ C V I N C. AE 14,10 g. 28 mm. RPC-179. APRH-179. ACIP-3149. CC-4408, mismo ejemplar. Pátina verde. MBC. 125

56 Similar a la anterior. Contramarca IS en anv. AE 11,13 g. 29 mm. RPC-179. APRH-179. ACIP-3149. CC-4409, mismo ejemplar. Pátina verde. BC+/BC. 35



57 Semis. Tiberio. A/ Cabeza a izq.; TI CAESAR DIVI AVGVSTI F AVGVSTVS P M. R/ Cabezas afrontadas de Nerón y Druso; NERO ET DRVSVS CAESARES QVINQ C V I N C. AE 7,01 g. 24 mm. RPC-181. APRH-181 vte. (orientación ley. rev.). ACIP-3151a. CC-4411, mismo ejemplar. MBC/BC+. 40



- 58 As. Tiberio. A/ Cabeza laureada a der.; TI CAESAR DIVI AVG F AVGV P M. R/ Cabeza a izq.; C CAESAR TI N QVINQ C V I N K. AE 13,42 g. 28 mm. RPC-182. APRH-182g. ACIP-3152f. CC-4413, mismo ejemplar. Pátina verde. MBC. 100



- 59 Similar a la anterior pero ley. de anv. terminada en AVGVSTV P M y la de rev. en IN VINK. AE 14,56 g. 31 mm. RPC-182. APRH-182n. ACIP-3152ñ. CC-4414, mismo ejemplar. MBC-/BC+. 50

- 60 Semis. Tiberio. A/ Cabeza laureada a izq., delante *lituus* no visible; (TI CAESAR) AVG F AVGVSTVS (P M). R/ Cabeza a izq.; C CA(ESAR TI N QVINQ IN V I N K). AE 6,77 g. 23 mm. RPC-183. APRH 183 vte. Ley. ACIP-3153. CC-4416, mismo ejemplar*. MC/RC. Muy escasa. 15



61

63

- 61 Cuadrante. Tiberio. A/ Cabeza laureada a izq.; TI CAESAR DI(VI) AVG F. R/ Cabeza a izq.; (C) CAESAR QVINQ (N K). AE 2,63 g. 17 mm. RPC-184. APRH-184b. ACIP-3154a. CC-4417, mismo ejemplar corr. MBC-. Rara. 125

- 62 Similar a la anterior pero ley. de anv. terminada en A/ DIV AVG F y ley. de rev. en IN V. AE 2,60 g. 17 mm. RPC-184. APRH-184e. ACIP-3154d. CC-4418, mismo ejemplar*. Algo descentrada. Pátina oscura. BC+. Rara. 25

- 63 Cuadrante. Tiberio. A/ Cabeza laureada a izq.; TI CAESAR DIV AVGV F. R/ Cabeza a izq.; C CAESAR TI N QVI IN VINK. AE 3,25 g. 16 mm. RPC-184. APRH-184k, mismo ejemplar. ACIP-3154j. CC-4419, mismo ejemplar. Pátina verde oscuro. MBC-/MBC. Rara. 125



- 64 As. Calígula. A/ Cabeza laureada a der.; C CAESAR AVG GERMANIC IMP P M TR P COS. R/ Cabeza femenina a der.; CN ATEL FLAC CN POM FLAC II VIR QVINC., SALAVG. AE 11,61 g. 30 mm. RPC-185. APRH-185. ACIP-3155. CC-4420, mismo ejemplar. Concreciones. Pátina verde. MBC-. Escasa. 125



- 65 Similar a la anterior. En anv. contramarca S dentro de punzón circular. AE 12,66 g. 27 mm. RPC-185. APRH-185, este ejemplar ilustrado. ACIP-3155. CC-4422, mismo ejemplar. BC+. 60



- 66 Similar a la anterior. AE 8,71 g. 25 mm. RPC-186. APRH-186a. ACIP-3156. CC-4423, mismo ejemplar*. Pátina oscura con concreciones. MBC-. Escasa. 100



- 67 Cuadrante o tésera. A/ Martillo, tenazas y ÷torques? R/ MACI/MAX. AE 2,75 g. 17 mm. CC-4425, mismo ejemplar. MBC/MBC-. Rarísima. 250

Ex Cayón 21-22/ 1-2011,

ILICI



- 68 Semis. Post. 42 a.C. A/ *Simpulum* con ley (M)O; (Q) TERENTIVS II VIR. R/ Manos enlazadas; II VIR/ C SALVIVS. AE 7,60 g. 20 mm. RPC-187. APRH-187a. ACIP-2623. CC-4426, mismo ejemplar. Anv. descentrado. Pátina verde. Muy rara. MBC/MBC-. 150



69

71

- 69 Semis. Augusto. A/ Cabeza a der.; AVGVSTVS DIVI F. R/ *Aquila* y *vexillum* entre dos *signa*; L MANLIO/ T PETRON C-C/IL-A/II-VIR. AE 5,65 g. 20 mm. RPC-189. APRH-189. ACIP-3200. CC-4427, mismo ejemplar. Pátina verde. MBC-/MBC. Escasa. 75

- 70 Similar a la anterior pero en ley. de rev. PETRO. AE 5,13 g. 20 mm. RPC-190. APRH-190a. ACIP-3201. CC-4428, mismo ejemplar. BC+. 35

- 71 Similar a la anterior pero en ley. de rev. PETRON. AE 5,87 g. 22 mm. RPC-190. APRH-190b. ACIP-3201a. CC-4429, mismo ejemplar. Pátina verde. MBC. 90



72

74

72 Similar a la anterior pero cabeza a izq. AE 6,76 g. 21 mm. RPC-191. APRH-191a. ACIP-3202. CC-4431, mismo ejemplar. Pátina verde. MBC-. 50

73 Similar a la anterior pero ley. rev. PETRONIO. AE 6,82 g. 21 mm. RPC-191. APRH-191b. ACIP-3201a. CC-4432, mismo ejemplar. Pátina rojiza. BC+. 30

74 Semis. Augusto. A/ Cabeza laureada a der.; AVGVSTVS DIVI F. R/ Templo tetrástilo con ley. IVNONI y S-I-I-(LA) entre las columnas; Q PAPIR CAR Q TER MONT II VIR Q. AE 4,24 g. 20 mm. RPC-192. APRH-192a. ACIP-3203. CC-4433, mismo ejemplar. Pátina verde terrosa. MBC. 60



75

76

75 Similar a la anterior pero en ley. de rev. TERE. AE 4,96 g. 20 mm. RPC-192. APRH-192b. ACIP-3203a. CC-4434, mismo ejemplar. Pátina oscura. MBC-/MBC. 50

76 Similar a la anterior pero en ley. de rev. VIR nexado. AE 7,72 g. 22 mm. RPC-192. APRH-192b vte. ley. rev. ACIP-3203a vte. CC-4435, mismo ejemplar. BC+. 40



77 As. Tiberio. A/ Cabeza a izq.; TI CAESAR DIVI AVGVSTI F AVGVSTVS P M. R/ *Aguila* entre dos *signa*; C-I/L-A, T COELIVS PROCVIVS AEMILIVS SEVERVS Q. AE 13,38 g. 28 mm. RPC-194. APRH-194a. ACIP-3205. CC-4436, mismo ejemplar. Pátina verde oscuro. MBC/MBC+. Escasa. 150

78 Similar a la anterior pero en rev. Q-I/I-A. AE 9,62 g. 28 mm. RPC-194. APRH-194b. ACIP-3205a. CC-4437, mismo ejemplar. BC. Escasa. 35



79 Semis. Similar a la anterior. AE 5,17 g. 22 mm. RPC-195. APRH-195. ACIP-3206. CC-4438, mismo ejemplar. BC+. Muy rara. 125



80 As. Tiberio. A/ Cabeza a izq.; TI CAESAR DIVI AVGVSTI F AVGVSTVS P M. R/ Altar con SAL/AVG, en campo C-I/L-A; M IVLIVS SETIAL L SESTI CEL II VIR. AE 12,88 g. 27 mm. RPC-196. APRH-196a. ACIP-3207. CC-4439, mismo ejemplar. Pátina oscura. MBC-/MBC. 75



81 Similar a la anterior pero en ley. de rev. CELER. AE 10,41 g. 27 mm. RPC-196. APRH-196b. ACIP-3207a. CC-4441, mismo ejemplar. Pátina verde terrosa. MBC/MBC+. 125



82 Semis. Similar a la anterior pero ley. anv. terminada en AVGVSTVS P M y en ley. rev. IVL. AE 5,54 g. 23 mm. RPC-197. APRH-197. ACIP-3208. CC-4442, mismo ejemplar. Pátina verde. MBC. Escasa. 75



83 As. Tiberio. A/ Cabeza a izq.; TI CAESAR DIVI F AVGVSTI P M. R/ Dos figuras togadas estrechándose la mano sobre un thimaterio, en exergo IVNCTIO; C II ALTER LON L PAP AVIT II VIR Q. AE 14,30 g. 29 mm. RPC-198. APRH-198a. ACIP-3209. CC-4443, mismo ejemplar. Pátina verde terrosa. MBC. 75



84 Semis. Tiberio. A/ Cabeza a izq.; TI CAESAR DIVI AVGVSTI P M. R/ Dos *aquilae*, en medio *vexillum*; C II ALTER LON L PAP (AVIT II VIR) Q. AE 5,67 g. 22 mm. RPC-199. APRH-199. ACIP-3210. CC-4444, mismo ejemplar. Pátina verde. MBC-. Escasa. 75

SAGUNTUM



85 As. C. 50 a.C. A/ Cabeza femenina con casco a der.; L AEM (BAE AED COL). R/ Proa a der., delante caduceo, encima (SA)GV. AE 11,76 g. 28 mm. RPC-S2-1-199A. APRH-199A. ACIP-2013. CC-4446, mismo ejemplar. Pátina verde. BC+/BC. Rara. **150**



86 As. C. 50 a.C. Similar a la anterior, pero en anv. M FABI (AED M AEMILI) y en rev. Victoria encima, debajo SAGV. AE 18,35 g. 29 mm. RPC-S2-1-199B. APRH-199B. ACIP-2014. CC-4447, mismo ejemplar. Pátina verde. BC+/BC. Muy rara. **150**



87 Similar a la anterior pero ley. CN BAEBI GLAB L CALPVRN (AED C S). AE 23,56 g. 33 mm. RPC-S2-1-199. APRH-199Ca. ACIP-2015. CC-4449, mismo ejemplar. Pátina verde oscuro. MBC-/MBC. Rara. **200**



88 Similar a la anterior pero ley. L CALPVR AED COL CN BAEBI. AE 13,75 g. 29 mm. RPC-S2-1-199C. APRH-199Cb, este ejemplar ilustrado. ACIP-2016. CC-4450, mismo ejemplar. Pátina verde oscuro con erosiones. MBC-. Rara. **150**



89 As. Finales s. I a.C. A/ Cabeza femenina con casco a der.; L SEMPR VETTO M SAG. R/ Proa a der., delante caduceo, encima Victoria; L FAB(I P)O(ST). AE 16,27 g. 28 mm. RPC-200. APRH-200a, ACIP-2025. CC-4452, mismo ejemplar. Acuñación floja con vanos. Pátina verde. MBC-. Rara. **150**



90 Dupondio. Tiberio. A/ Cabeza a izq.; TI CAESAR DIVI AVG F AVGVS. R/ Proa a der., encima SAG y victoria, delante II/VIR; L SEMP GEMINO L VALER SVRA II VIR. AE 15,03 g. 29 mm. RPC-201. APRH-201c. ACIP-3236b. CC-4453, mismo ejemplar. Cospel irregular. MBC-/MBC. Muy rara. **250**



91 As. Tiberio. A/ Cabeza a der.; TI CAESAR DIVI AVG F AVG. R/ Galera a der.; encima SAG; L SEMP GEMINO VAL SVRA II VIR. Contramarca DD. AE 11,00 g. 29 mm. RPC-202. APRH-202e. ACIP-3237d. CC-4455, mismo ejemplar. MBC/MBC+. **200**



92 Similar a la anterior. Contramarca DD. AE 15,85 g. 28 mm. RPC-202. APRH-202e. ACIP-3237d. CC-4456, mismo ejemplar. Rayita en anv. Pátina verde. BC+/MBC. **100**



93 Similar a la anterior pero ley. TI CAESAR DIVI AVG F AVGVS. AE 11,23 g. 26 mm. RPC-202. APRH-202g. ACIP-3237f. CC-4459, mismo ejemplar. Pátina verde. MBC. **150**



94 Similar a la anterior pero ley. anv. terminada en AVGVS. Contramarca DD. AE 13,42 g. 28 mm. RPC-202. APRH-202h. ACIP-3227g. CC-4460, mismo ejemplar. Pátina verde. BC+/MBC-. **85**



- 95 Semis. Tiberio. A/ Cabeza a der.; TI CAESAR DIVI AVG F AVG. R/ Galera a der., encima SAG; L SE GEMINO L VAL SVRA II VIR. AE 6,11 g. 24 mm. RPC-203. APRH-203. ACIP-3238. CC-4461, mismo ejemplar. Pátina oscura terrosa. BC+. Muy rara. 125



- 96 Similar a la anterior pero ley. de rev. L AEM MAX V M BAEB SOBRI AED. AE 6,09 g. 25 mm. RPC-204. APRH-204c. ACIP-3239b. CC-4463, mismo ejemplar. Pátina verde. MBC-. Escasa. 100



- 97 Similar a la anterior pero en rev. MAXVMO M BAEB SOBRINO AED. AE 6,15 g. 24 mm. RPC-204. APRH-204e. ACIP-3229d. CC-4464, mismo ejemplar. Pátina verde con concreciones. BC+. Escasa. 70



- 98 As. Finales s. I a.C. A/ Cabeza de Neptuno a izq., detrás tridente. R/ Proa a izq., encima Victoria con corona y palma; (MA-POL), ley. Griega no visible. AE 12,10 g. 28 mm. RPC-485. APRH-485. ACIP-2027. CC-4466, mismo ejemplar. MBC-/RC. Muy rara. 125

DERTOSA



- 99 As. Augusto. A/ Nave a izq.; MVN HIBERA/IVLIA. R/ Nave a der.; ILERCAVONIA. Contramarca espiga a der. AE 10,29 g. 26 mm. RPC-205. APRH-205b. ACIP-1219. CC-4468, mismo ejemplar. Pátina verde. MBC-/MBC. Muy escasa. 250



- 100 Semis. Augusto. A/ Nave a izq.; MVN HIBERA/IVLIA. R/ Delfín y timón a der.; ILERCAVON(IA). AE 4,54 g. 19 mm. RPC-206. APRH-206. ACIP-3178. CC-4469, mismo ejemplar*. Pátina oscura. MBC/BC+. Rarísima. 300



- 101 As. Augusto. A/ Cabeza laureada a der.; TI C(AESAR) DIVI AVG F AVGVSTVS. R/ Nave a izq.; DERT/ M H I ILERCAVONIA. Contramarca espiga. AE 7,67 g. 25 mm. RPC-207. APRH-207b. ACIP-3179a. CC-4471, mismo ejemplar. Vano en anv. MBC. Escasa. 200



- 102 As. Tiberio. A/ Cabeza laureada a der.; (TI CAESAR DIVI AVG F) AVGVSTVS F. R/ Nave a izq.; DERT/(M H I)ILERCAVONIA. Contramarca espiga. AE 8,28 g. 25 mm. RPC-207. APRH-207b. ACIP-3179a. CC-4472, mismo ejemplar. Cospel irregular. RC/MBC. Rara. 100



- 103 Semis. Tiberio. A/ Nave a der.; DERT/ MH(IVLIA). R/ Delfín y ancla a der.; ILERCAVON(IA). AE 2,81 g. 17 mm. RPC-209. APRH-209. ACIP-1222. CC-4473, mismo ejemplar. Roturas en los bordes. Pátina verde. MBC. Rarísima. 200

TARRACO



- 104 As. Augusto. A/ Cabeza laureada a der.; IMP CAES AVG TR POT PON MAX P P. R/ Cabezas afrontadas de Cayo y Lucio; C L CAES/ AVG F, en campo C-V-T. AE 7,60 g. 23 mm. RPC-210. APRH-210a. ACIP-3248. CC-4475, mismo ejemplar. Pátina verde. Golpecito en canto. MBC-/BC+. 85



105

106

105 Semis. Augusto. A/ Cayo y Lucio con escudos y lanzas; CAESA(R) GEM. R/ Toro a der.; CVT/TAR. AE 4,72 g. 19 mm. RPC-211. APRH-211a. ACIP-3249. CC-4476, mismo ejemplar. Pátina verde. BC+. Escasa. 40

106 Similar a la anterior pero ley. anv. CAES-ARES (GEMI). AE 4,23 g. 18 mm. RPC-211. APRH-211d. ACIP-3249c. CC-4478, mismo ejemplar*. Pátina oscura. MBC-. Escasa. 50



107

108

107 Similar a la anterior pero ley. anv. interna CAES(ARES - GEMINI). AE 4,04 g. 17 mm. RPC-211. APRH-211e. ACIP-3249d. CC-4479, mismo ejemplar. BC+/BC. Escasa. 35

108 Semis. Augusto. A/ Cayo y Lucio de pie, en medio glóbulo; CAESA(RES)-GEMINI. R/ Toro a der., CVT/(TARR). AE 3,57 g. 18 mm. RPC-212. APRH-212. ACIP-3251a. CC-4480, mismo ejemplar. Pátina oscura rugosa MBC. Rara. 100



109 Cuadrante. Augusto. A/ Toro a der.; TAR. R/ Corona rodeando CVT. AE 2,19 g. 15 mm. RPC-214. APRH-214, este ejemplar ilustrado. ACIP3252, esta moneda. CC-4483, mismo ejemplar. Pátina verde. MBC-/MBC. Muy rara. 200



110

111

110 As. Augusto. A/ Cabeza laureada a der.; IMP CAES AVG TR POT PON MAX P P R/ Cabeza a der.; TI CAESAR CVT. AE 7,97 g. 23 mm. RPC-215. APRH-215. ACIP-3253. CC-4484, mismo ejemplar. Pátina oscura. BC+. 50

111 Semis. Augusto. A/ Toro a der. R/ Corona rodeando CVT. AE 4,28 g. 18 mm. RPC-216. APRH-216. ACIP-3255. CC-4485, mismo ejemplar. Pátina oscura. BC+. Muy rara. 100



112 Cuadrante. Augusto. A/ Toro a der.; CVT. R/ Similar a la anterior. AE 3,20 g. 14 mm. RPC-217. APRH-217, esta pieza ilustrada. ACIP-3256. CC-4487, mismo ejemplar. Rev. descentrado. Pátina oscura. MBC. Muy rara. 200



113 Sestercio. Tiberio. A/ Cabeza radiada a izq.; DIVVS AVGVSTVS PATER, R/ Templo octástilo; AVGVSTAE AETERNITATIS C V T T. AE 25,22 g. 33 mm. RPC-219. APRH-219. ACIP-3259. Leves concreciones verdes. Superficies ligeramente erosionadas. MBC. Muy rara. 850



114 Dupondio. Tiberio. A/ Augusto en silla curul a izq. con pátera y cetro; DEO (AV)GVST(O). R/ Templo octástilo; AETERN(ITATIS AV)GVSTAE C V T T. AE 12,37 g. 29 mm. RPC-224. APRH-224. ACIP-3267. CC-4489, mismo ejemplar. Pátina verde. BC-/BC+. Muy escasa. 200



115 Sestercio. Tiberio. A/ Cabeza laureada a izq., TI CAESAR DIVI AVG F AVGVSTVS. R/ Altar con palmas; C-V/T. AE 22,46 g. 34 mm. RPC-225. APRH-225. ACIP-3264. CC-4491, mismo ejemplar. MBC-. Rara. 500



116 Sestercio. Tiberio. A/ Cabeza laureada a izq., TI CAESAR DIVI AVG F AVGVSTVS. R/ Templo octástilo; AETERNITATIS AVGVSTAE C V T T. AE 27,63 g. 34 mm. RPC-226. APRH-226, esta moneda ilustrada. ACIP-3265. CC-4492, mismo ejemplar. Erosiones. MBC-/MBC. Muy rara. 300

EMPORIAE



- 117 Sestercio. Tiberio. A/ Similar a la anterior. R/ Corona rodeando C V / T T. AE 19,51 g. 32 mm. RPC-227. APRH-227. ACIP-3266. CC-4493, mismo ejemplar. Pátina oscura rugosa. Vano en anv. MBC-. Muy rara. **300**



- 118 As. Tiberio. A/ Cabeza laureada a der.; (TI CAE)SAR DIVI AVG F AVGVSTVS. R/ Cabeza radiada a der.; (DIVV)S AVGVSTVS PA(TER C V T TAR), AE 5,45 g. 21 mm. RPC-228. APRH-228. ACIP-3268. CC-4494, mismo ejemplar. Pátina verde. MBC+/MBC. **125**



- 119 Semis. Tiberio. A/ Toro mitrado a der. R/ Altar con palmas; C-(V)/T-(T). AE 4,72 g. 18 mm. RPC-231. APRH-231. ACIP-3271. CC-4496, mismo ejemplar. Erosiones. Pátina oscura. BC+/MBC-. Escasa. **70**

- 120 As. Tiberio. A/ Cabeza a der.; TI CAESAR DIVI AVG F AVG PONT MAX IMP. R/ Cabezas afrontadas de Germánico y Druso; DRVSVS GERMANICVS CAESARES, C-V-T. AE 7,58 g. 24 mm. RPC-232. APRH-232. ACIP-3272. CC-4499, mismo ejemplar. Pátina verde oscuro. RC/BC+. **30**



- 121 As. Tiberio. A/ Cabeza laureada a der.; (TI CAES) AVG PONT MAX TRIB P(OT). R/ Cabezas afrontadas de Druso y Livia; DRVSVS CAES TRIB POT (IVL AVGV)S)TA, C-V-T. AE 9,22 g. 24 mm. RPC-233. APRH-233. ACIP-3273. CC-4501, mismo ejemplar. Pátina oscura. MBC+/MBC. **85**



- 122 Divisor. A/ Toro a der.; TTV. R/ CAI(B). RPC-No. APRH-p. 156. ACIP-3257. CC-4502, mismo ejemplar. MBC-. Muy rara. **150**

Ex Martí Hervera-Soler y Llach, 27/2/2014, lote 205.



- 123 Unidad. Fines s. I a.C.-principios I d.C. A/ Cabeza de Ártemis a der. con arco y carcaj; EMPORIA. R/ Pegaso a der., delante corona, debajo MVNICI. AE 10,79 g. 26 mm. RPC-234. APRH-234. ACIP-1061. CC-4503, mismo ejemplar. BC+/MBC-. **60**



- 124 Unidad. Fines s. I a.C.-principios I d.C. A/ Cabeza de Minerva a der. R/ Pegaso volando a der., delante corona, debajo EMPOR. AE 11,53 g. 26 mm. RPC-S5 235/9, esta moneda. APRH-235 vte. ACIP-1062 vte. CC-4505, mismo ejemplar. Rayitas de acuñación. Pátina verde. MBC. Muy rara. **150**



- 125 Similar a la anterior, pero en anv. contramarca QVAIS y en rev. ley. no visible. AE 11,35 g. 26 mm. RPC-235. APRH-235 vte. ACIP-1063, mismo ejemplar. CC-4506, mismo ejemplar. Vanos y grieta. MBC. Muy rara. **100**



- 126 Similar a la anterior pero en rev. ley. (EMPORIT). AE 10,41 g. 27 mm. RPC-236. APRH-236 vte. ACIP-1064. CC-4508, mismo ejemplar. Pátina oscura terrosa. MBC. Escasa. **125**



- 127 Similar a la anterior pero en anv. delante CILCQ y en rev. ley. EMPORI en cartela. AE 9,47 g. 29 mm. RPC-237. APRH-237c. ACIP-1065. CC-4510, mismo ejemplar. Pátina verde. MBC-/MBC. Escasa. **100**



- 128 Similar a la anterior pero en anv. delante P.L.L.L. y en rev. ley. EMPORIT sobre línea. AE 11,54 g. 28 mm. RPC-238. APRH-238a. ACIP-1067. CC-4511, mismo ejemplar. MBC-. Escasa. 100



129

130

- 129 Cuadrante. Fines s. I a.C.-principios I d.C. A/ Cabeza de Minerva a der. R/ Pegasus volando a der., encima corona, debajo EM. AE 2,02 g. 14 mm. RPC-239. APRH-239a. ACIP-1069. CC-4513, mismo ejemplar. MBC-. 50

- 130 Similar al anterior pero en rev. EMP. AE 1,92 g. 14 mm. RPC-239 vte. APRH-239a vte. ACIP-1070 vte. CC-4514, mismo ejemplar. BC+. 30



129

130

- 131 Similar al anterior pero en rev. IM. AE 1,44 g. 14 mm. RPC-239. APRH-239b. ACIP-1070. CC-4516, mismo ejemplar. Pátina verde. MBC-/BC+. 50

- 132 Cuarto (as recortado). Similar a la anterior pero en rev. EM(...). AE 2,31 g. 14 mm. RPC-239. APRH-239b. ACIP-1070. CC-4517, mismo ejemplar*. RC/BC-. 15



- 133 As. Fines s. I a.C.-I d.C. A/ Cabeza de Minerva a der.; (L C) C R Q. R/ Pegasus a der., encima corona, debajo EMPOR. AE 7,73 g. 16 mm. RPC-240. APRH-240. ACIP-1071. CC-4518, mismo ejemplar. Rayas de acuñación. Pátina verde. MBC-. Rara. 125



- 134 Similar a la anterior pero en anv. PIPCSM(Q) y en rev. EMPOR. AE 10,30 g. 27 mm. RPC-242. APRH-242. ACIP-1075. CC-4519, mismo ejemplar. MBC-. Muy escasa. 125



- 135 Similar a la anterior pero en anv. delante CINICOM, detrás P FL Q y en rev. EMPORIT sobre línea. AE 12,79 g. 28 mm. RPC-243. APRH-243d. ACIP-1076. CC-4520, mismo ejemplar. MBC-. Muy escasa. 100



- 136 Cuarto. Fines s. I a.C.-I d.C. A/ Cabeza de Minerva a der. R/ Pegasus a der., encima corona, debajo EMP. AE 1,85 g. 14 mm. RPC-244. APRH-244. ACIP-1078. CC-4521, mismo ejemplar. Pátina oscura. MBC-. Muy escasa. 75



- 137 As. Fines s. I a.C.-I d. C. Similar a la anterior pero en anv. delante CPCMSRQ y en rev. debajo EMPOR. AE 10,01 g. 28 mm. RPC-245. APRH-245a. ACIP-1079. CC-4522, mismo ejemplar. Pátina verde rugosa. BC+. Muy escasa. 50



- 138 Similar a la anterior pero en anv. delante L M RVF P C Q. AE 11,12 g. 29 mm. RPC-246. APRH-246a. ACIP-1080. CC-4523, mismo ejemplar. Pátina verde. MBC-. Escasa. 100

- 139 Similar a la anterior pero en anv. delante MOH L AF Q. AE 6,85 g. 25 mm. RPC-247. APRH-247b. ACIP-1082. CC-4524, mismo ejemplar. BC+/BC-. Muy escasa. 50



- 140 Similar a la anterior pero en anv. delante P C PV Q C C Q. AE 8,37 g. 27 mm. RPC-248. APRH-248. ACIP-1084. CC-4525, mismo ejemplar. Pátina verde. MBC/MBC-. Escasa. 85



- 141 Similar a la anterior pero en anv. delante C S B L C M Q y en rev. debajo EMPORI(T?). AE 7,79 g. 27 mm. RPC-249. APRH-249. ACIP-1085. CC-4526, mismo ejemplar. BC+. Rara. **100**



- 142 Similar a la anterior, pero en anv. contramarca R retrógrada y en rev. EMPORIT. AE 13,61 g. 28 mm. RPC-S5 249/15, esta moneda. APRH-249b. ACIP-1085. CC-4527, mismo ejemplar. Pátina verde. BC+. Muy rara. **85**



- 143 Similar a la anterior pero en anv. delante CN C GR L CF (A Q) y en rev. EMPORI. AE 11,98 g. 27 mm. RPC-251. APRH-251a. ACIP-1088. CC-4528, mismo ejemplar. Rayas de acuñación. MBC-. Muy escasa. **100**



- 144 Similar a la anterior pero en anv. ley. terminada en FA Q. AE 10,97 g. 27 mm. RPC-251. APRH-251c. ACIP-1089. CC-4529, mismo ejemplar. Rayas de acuñación. Pátina verde. MBC-. Muy escasa. **140**



- 145 Similar a la anterior pero en anv. delante CTQ C CA-Q. y en rev. EMPORIT. AE 12,06 g. 27 mm. RPC-253. APRH-253c. ACIP-1092. CC-4530, mismo ejemplar corr. Pátina verde oscuro. MBC/MBC-. Rarísima. **200**



- 146 Similar a la anterior pero en anv. delante C CAR CO CAR-Q y en rev. EMPORI. AE 10,17 g. 28 mm. RPC-252. APRH-252f. ACIP-1091. CC-4531, mismo ejemplar. Pátina verde. MBC-. **85**



- 147 Similar a la anterior pero en anv. delante (CTQ C CA-Q), contramarca RIMI EST. y en rev. EMPORIT. AE 7,82 g. 27 mm. RPC-253. APRH-253, esta moneda ilustrada. ACIP-1092. CC-4532, mismo ejemplar. BC+. Rarísima. **100**



- 148 Similar a la anterior pero en anv. delante COGC MA-Q y en rev. EMPOR. AE 9,19 g. 28 mm. RPC-254. APRH-254a. ACIP-1094. CC-4533, mismo ejemplar. BC-. Muy escasa. **30**



- 149 Similar a la anterior pero en anv. delante COGC MA-Q. AE 9,62 g. 27 mm. RPC-254. APRH-254c. ACIP-1094. CC-4534, mismo ejemplar. Rayitas. MBC. Muy escasa. **70**



- 150 Similar a la anterior pero en anv. delante M AB MF-M Q. AE 12,30 g. 28 mm. RPC-256. APRH-256a. ACIP-1096. CC-4535, mismo ejemplar. Pátina verde con concreciones rojas. BC+/MBC-. Muy escasa. **60**

- 151 Similar a la anterior pero en anv. contramarca cabeza de águila y en rev. EMP(O). AE 12,19 g. 28 mm. RPC-256. APRH-256b. ACIP-1097. CC-4536, mismo ejemplar. Finas rayas. Pátina verde oscuro. BC+. Muy escasa. **35**

- 152 Similar a la anterior pero en anv. delante M AB MFM-Q y en rev. EMPO. AE 9,04 g. 27 mm. RPC-256. APRH-256d. ACIP-1098. CC-4537, mismo ejemplar. Pátina verde. BC/BC+. Muy escasa. 20



- 153 As. Finales s. I a.C.-I d. C. A/ Cabeza de Minerva a der. R/ Similar a la anterior, debajo EMPO. AE 11,95 g. 28 mm. RPC-257. APRH-257a. ACIP-1099. CC-4538, mismo ejemplar. Rayas de acuñación en rev. Pátina oscura. MBC-. 50



- 154 Similar a la anterior. AE 8,57 g. 27 mm. RPC-257. APRH-257a. ACIP-1099. CC-4539, mismo ejemplar. Pátina rojiza. MBC-. 60



- 155 Similar a la anterior pero en rev. EMPORII. AE 10,87 g. 28 mm. RPC-257. APRH-257b, esta moneda ilustrada. ACIP-1099 vte. CC-4540, mismo ejemplar. Acuñación floja. MBC. 60



- 156 Similar a la anterior pero en rev. EMPOR. Contramarca espiga. AE 10,34 g. 27 mm. RPC-257. APRH-257a. ACIP-1099 vte. CC-4541, mismo ejemplar. Raya y hoja en anv. MBC-/BC+. 25



- 157 Similar a la anterior. Contramarcas DD y delfín en anv. y en rev. EMPOR sin línea debajo. AE 11,91 g. 27 mm. RPC-257. APRH-257a. ACIP-1099. CC-4542, mismo ejemplar. MBC+/BC+. 60



- 158 Similar a la anterior. Contramarcas DD y delfín en anv. y en rev. EMPOR sobre línea. AE 9,77 g. 27 mm. RPC-257. APRH-257. ACIP-1099. CC-4543, mismo ejemplar. Pátina verde. BC+. 30



- 159 Similar a la anterior. Contramarca DD. AE 9,53 g. 28 mm. RPC-257. APRH-257. ACIP-1099. CC-4548, mismo ejemplar. Pátina verde oscuro. BC+. 30



- 160 Cuadrante. Fines s. I a.C.-principios I d.C. A/ Cabeza de Minerva a der. R/ Pegaso volando a der., encima corona, debajo EM. AE 2,93 g. 16 mm. RPC-258. APRH-258. ACIP-1101. CC-4551, mismo ejemplar. Pátina oscura. MBC-. Escasa. 85

ILERDA



- 161 As. Augusto. A/ Cabeza a der.; (IMP CAE)SAR DIVI F. R/ Loba a der.; MVN/ILERDA. AE 10,76 g. 24 mm. RPC-259. APRH-259. ACIP-3198. CC-4552, mismo ejemplar. Pátina verde oscuro. MBC-/BC+. Muy escasa. 100



- 162 As. Augusto. A/ Cabeza a der.; IMP AVGVST (DIVI F). R/ Loba a der.; ILERDA. AE 8,63 g. 24 mm. RPC-260. APRH-260a. ACIP-3199. CC-4553, mismo ejemplar. BC/MBC-. 35



- 163 Similar a la anterior pero en anv. IMP AVGVST-DIVI F y en rev. MVN/ILERDA. AE 6,44 g. 24 mm. RPC-260. APRH-260b. ACIP-3199. CC-4555, mismo ejemplar. BC+/MBC. 75



- 164 Similar a la anterior. pero en anv. ley. externa IMP AVGVST -DIVI F. R/ Loba a der.; encima MVNICIP debajo ILERDA. AE 8,02 g. 24 mm. RPC-260. APRH-260d. ACIP-3199c. CC-4557, mismo ejemplar. RC/BC. 15

CELSA



- 165 As. Mediosos s. I a.C. A/ Busto de Victoria con palma a der.; delante C V IL. R/ Yunta fundacional a der.; PR QVINQ/ M FVL COTAC. AE 17,52 g. 30 mm. RPC-261. APRH-261a. ACIP-1492. CC-4558, mismo ejemplar. BC+/MBC-. 70



- 166 Similar a la anterior pero en anv. COL VIC IVL LEP. AE 16,99 g. 30 mm. RPC-261. APRH-261B. ACIP-1491. CC-4559, mismo ejemplar. Pátina verde oscuro. MBC-. 85



- 167 Similar a la anterior pero ley. de anv. no visible. Contramarcas cabeza de águila y punzón circular. AE 13,53 g. 30 mm. RPC-261. APRH-261b. ACIP-1491. CC-4562, mismo ejemplar. La moneda RC, el resello MBC. 25



- 168 As. Mediosos s. I a.C. A/ Similar al anterior; PR II VIR/ C V IL. R/ Toro a der.; C BALBO/ L PORCIO. AE 17,20 g. 32 mm. RPC-262. APRH-262. ACIP-1493. CC-4563, mismo ejemplar. MBC/MBC+. 125



- 169 As. Mediosos s. I a.C. A/ Busto femenino a der., delante COL VIC IVL LEP. R/ Toro a der.; PR II VIR/ L NEP L SVRA. AE 16,65 g. 29 mm. RPC-263. APRH-263. ACIP-1494. CC-4568, mismo ejemplar. Tres golpes en rev. MBC. 40



- 170 As. Mediosos s. I a.C. A/ Cabeza con casco a der.; COL VIC IVL LEP. R/ Toro embistiendo a der.; PR II VIR/ P SALPA M FVLVI. AE 13,38 g. 30 mm. RPC-264. APRH-264a. ACIP-1495. CC-4571, mismo ejemplar. Pátina verde. MBC/MBC+. 150



- 171 Similar a la anterior pero en rev. toro saltando. AE 13,57 g. 29 mm. RPC-264. APRH-264b. ACIP-1496. CC-4573, mismo ejemplar. BC+. 30



- 172 Semis. Mediosos s. I a.C. A/ Cabeza de Hércules a der., detrás clava, delante CVIL. R/ Toro a der.; L SEMP MAX CAEC AED. AE 6,34 g. 21 mm. RPC-265. APRH-265. ACIP-1497. CC-4574, mismo ejemplar. Pátina verde. MBC. Rara. 200

- 173 Semis. Mediosos s. I a.C. A/ Cabeza del sol a der.; (COL VIC IVL LEP). R/ Carnero a der.; (L CALP SEX NI). AE 6,32 g. 21 mm. RPC-267. APRH-267. ACIP-1499. CC-4576, mismo ejemplar*. MC. Rarísima. 25



- 174 Cuadrante. A/ Jabalí a der., encima CVIL. R/ Creciente, encima AED/ CAL SEX NIG. AE 3,28 g. 16 mm. RPC-268. APRH-268 b. ACIP-1500. CC-4577, mismo ejemplar*. Pátina oscura con ligeras erosiones. MBC-. Rarísima. 200

- 175 As. Octaviano. A/ Cabeza masculina a der.; COL VI CELSA II VIR. Contramarca CEL. R/ Toro a der.; L POMPE BVCCO/ L CORNE FRONT. AE 17,54 g. 29 mm. RP-269. APRH-269e. ACIP-1501. CC-4581, mismo ejemplar. Superficies erosionadas. BC/BC+. 30



- 176 As. Augusto. A/ Cabeza a der. rodeada por corona; CVI CELS-AVGVVS. R/ Toro a der.; L COR TERR/ M IVN HISP/II VIR. AE 10,04 g. 28 mm. RPC-270. APRH-270b. ACIP-3161a. CC-4582, mismo ejemplar. Pátina verde terrosa. MBC/MBC-. 75



- 177 Similar a la anterior. AE 12,42 g. 28 mm. RPC-270. APRH-270b. ACIP-3161a. CC-4583, mismo ejemplar. Pátina verde. MBC+. 150



- 178 Similar a la anterior. Contramarca R dentro de círculo. AE 11,01 g. 28 mm. RPC-270. APRH-270b. ACIP-3161a. CC-4584, mismo ejemplar. BC-/BC+. 25



- 179 Similar a la anterior pero en ley. de anv. CELSA. Contramarca R dentro de círculo. AE 10,56 g. 27 mm. RPC-270. APRH-27db. ACIP-3161c. CC-4585, mismo ejemplar. BC+. 35



- 180 Similar a la anterior. Contramarca A dentro de círculo. AE 11,71 g. 26 mm. RPC-270. APRH-270g. ACIP-3161f. CC-4586, mismo ejemplar. Oxidaciones. MC/BC+. 25



- 181 Similar a la anterior pero ley. de anv. terminada en AVGVST y en rev. L CORN TERREN M IVN HISPAN/II VIR. AE 12,16 g. 29 mm. RPC-270. APRH-270j. ACIP-3161i. CC-4587, mismo ejemplar. Pátina oscura terrosa. MBC. 65



- 182 Similar a la anterior pero ley. de anv. terminada en AVGVST y en rev. L CORN TERREN / M IVN HISPAN/II VIR. AE 13,09 g. 32 mm. RPC-270. APRH-270j. ACIP-3161i. CC-4588, mismo ejemplar corr. Pátina verde. BC+/MBC-. 35



- 183 Similar a la anterior. pero ley. de anv. AVGVSTVS CVI CELSA y ley. rev. L CORN TERR / M IVN HISP /II VIR. AE 10,78 g. 27 mm. RPC-270. APRH-270j. ACIP-3161m. CC-4589, mismo ejemplar. BC+. 35



- 184 Similar a la anterior. Contramarca. AE 14,32 g. 29 mm. RPC-270. APRH-270n. ACIP-3161m. CC-4590, mismo ejemplar. BC+. 35



- 185 Similar a la anterior. Contramarca en anv. y en rev. contramarca R dentro de círculo. AE 13,29 g. 30 mm. RPC-270. APRH-270n. ACIP-3161m. CC-4592, mismo ejemplar. BC-/BC+. 35

Ex HSA 2064. Ex Vico 14-11-2012, lote nº 674.



- 186 Similar a la anterior. Contramarca en anv. AE 11,92 g. 28 mm. RPC-270. APRH-270n. ACIP-3161m. CC-4593, mismo ejemplar. Pátina verde. BC+. 30



- 187 Similar a la anterior. Contramarca en anv. AE 12,81 g. 29 mm. RPC-270. APRH-270o. ACIP-3161n. CC-4594, mismo ejemplar. BC+. 35

Ex HSA 20650. Ex Vico 14-11-2012, lote 675.



- 188 As. Augusto. A/ Cabeza a der.; AVGVSTVS (DIVI F). R/ Toro a der.; L SVRA/L BVCCO/C VI CEL/ II VI(R). AE 11,93 g. 30 mm. RPC-271. APRH-271. ACIP-3162. CC-4595, mismo ejemplar. Leves vanos. Pátina verde. MBC+. 125



- 189 Similar a la anterior. Contramarca cabeza de águila. AE 11,60 g. 27 mm. RPC-271. APRH-271. ACIP-3162. CC-4597, mismo ejemplar. Pátina verde. BC+. 25



- 190 Similar a la anterior. Contramarca LA nexadas. AE 12,53 g. 29 mm. RPC-271. APRH-271. ACIP-3162. CC-4598, mismo ejemplar. Pátina verde. BC+. 25



- 191 Similar a la anterior. Contramarca PR. AE 10,94 g. 29 mm. RPC-271. APRH-271. ACIP-3162. CC-4600, mismo ejemplar. Pátina verde. MC/BC+. 25



- 192 Similar a la anterior. Contramarca R dentro de círculo. AE 13,92 g. 29 mm. RPC-271. APRH-271. ACIP-3162. CC-4601, mismo ejemplar. Pátina rojiza. BC-. 25



- 193 Similar a la anterior. Contramarca TI. AE 12,86 g. 28 mm. RPC-271. APRH-271. ACIP-3162. CC-4602, mismo ejemplar. Pátina oscura. BC+. 25



- 194 As. Augusto. A/ Cabeza laureada a der.; AVGVSTVS DIVI F. R/ Toro a der.; L BACCIO/MN FESTO C VI CEL-II VIR. AE 14,78 g. 28 mm. RPC-273. APRH-273. ACIP-3164. CC-4603, mismo ejemplar. Pátina oscura terrosa. MBC. 125



- 195 Similar a la anterior. Contramarca AE. AE 10,78 g. 28 mm. RPC-273. APRH-273. ACIP-3164. CC-4606, mismo ejemplar. BC/BC+. 25



- 196 Similar a la anterior. Contramarca CR. AE 10,49 g. 27 mm. RPC-273. APRH-273. ACIP-3164. CC-4609, mismo ejemplar. BC/BC+. 25



197 Similar a la anterior. Contramarca cabeza de águila. AE 14,14 g. 30 mm. RPC-273. APRH-273. ACIP-3164. CC-4611, mismo ejemplar. RC/BC+. 25



198 Similar a la anterior. Contramarca cabeza de águila. AE 11,14 g. 27 mm. RPC-273. APRH-273. ACIP-3164. CC-4612, mismo ejemplar. BC/RC. 25



199 Similar a la anterior. Contramarca S. AE 11,73 g. 27 mm. RPC-273. APRH-273. ACIP-3164. CC-4616, mismo ejemplar. BC/RC. 15



200 Similar a la anterior. Contramarca R dentro de círculo. AE 12,26 g. 30 mm. RPC-273. APRH-273. ACIP-3164. CC-4617, mismo ejemplar. BC+. 25



201 Similar a la anterior. Contramarca TI. AE 10,31 g. 28 mm. RPC-273. APRH-273. ACIP-3164. CC-4622, mismo ejemplar. Pequeña grieta. BC/BC+. 25



202 Similar a la anterior. Contramarca TC. AE 12,66 g. 29 mm. RPC-273. APRH-273. ACIP-3164. CC-4623, mismo ejemplar. Pequeña grieta. MC/RC. 15



203 Similar a la anterior. Contramarca LA. AE 8,13 g. 28 mm. RPC-273. APRH-273. ACIP-3164. CC-4624, mismo ejemplar. Pequeña grieta. RC/BC-. 25



204 Semis. Augusto. A/ Cabeza laureada a der.; AVGVSTVS DIVI F. R/ II VIR/ C V I/ CELS rodeado por L BAGGIO MN FLAVIO FESTO. AE 4,42 g. 21 mm. RPC-274. APRH-274. ACIP-3165. APRH-274. CC-4627, mismo ejemplar. BC+/MBC-. Muy escasa. 75



205 Cuadrante. Augusto. A/ Similar a la anterior. R/ C V I/ CELS rodeado por L BAGGIO MN FESTO II VIR. AE 3,36 g. 17 mm. RPC-275. APRH-275. ACIP-3166. CC-4628, mismo ejemplar. Pátina verde oscuro. MBC+. Rara. 150



206 Semis. Augusto. A/ Cabeza laureada a der.; AVGVSTVS DIVI F. R/ AED/ C V I/ CELSA, alrededor L AVFID PANSAX SEX POMP NIGRO. AE 5,55 g. 21 mm. RPC-276. APRH-276. ACIP-3167. CC-4629, mismo ejemplar. Pátina verde claro. MBC-/MBC. Rara. 125



207 Cuadrante. Augusto. A/ Cabeza laureada a der.; AVGVSTVS DIVI F. R/ AED/ C V I, alrededor L PANSAX SEX NIGRO. AE 4,28 g. 20 mm. RPC-277. APRH-277. ACIP-3168. CC-4630, mismo ejemplar. Pátina verde oscuro. MBC+. Muy rara. 200



208 As. Augusto. A/ Cabeza laureada a der.; IMP CAESAR DIVI F AVGVSTVS COS XII. R/ Toro a der.; CN DOMIT/ C POMPEI-C VI CEL-II VIR. AE 9,69 g. 28 mm. RPC-278. APRH-278a. ACIP-3169. CC-4632, mismo ejemplar. MBC-. 50



209 Similar a la anterior pero en ley. de rev. DOMIT/ C POMPEIO. AE 12,62 g. 29 mm. RPC-278. APRH-278c. ACIP-3169b. CC-4633, mismo ejemplar. Pátina oscura. MBC. 65



210 Similar a la anterior pero en ley. de rev. DOMITI/ C POMPEI. AE 13,40 g. 30 mm. RPC-278. APRH-278d. ACIP-3169c. CC-4634, mismo ejemplar. Pátina verde oscuro. MBC+. 100



211 Similar a la anterior pero en ley. de rev. DOMITIO/ C POMPEIO. AE 10,77 g. 29 mm. RPC-278. APRH-278f. ACIP-3169e. CC-4636, mismo ejemplar. Pátina oscura. MBC. 65



212 Similar a la anterior. Contramarca LA nexadas. AE 12,101g. 29 mm. RPC-278. APRH-278. ACIP-3169. CC-4637, mismo ejemplar. MC/RC. 25



213 Similar a la anterior. Contramarca. AE 10,65 g. 29 mm. RPC-278. APRH-278. ACIP-3169. CC-4638, mismo ejemplar. MC. 15



214 Similar a la anterior pero en ley. de rev. DOMIT/ C POMPEIO. Contramarca. AE 16,63 g. 28 mm. RPC-278. APRH-278c. ACIP-3169b. CC-4630, mismo ejemplar. BC. 25



215 Similar a la anterior. Contramarca PR. AE 10,33 g. 28 mm. RPC-278. APRH-278c. ACIP-3169b. CC-4641, mismo ejemplar. MC/RC. 15



216 Similar a la anterior. Contramarca PR. AE 8,99 g. 29 mm. RPC-278. APRH-278c. ACIP-3169. CC-4643, mismo ejemplar. MC/BC+. 25



217 Similar a la anterior pero en ley. de rev. POMPEI. Contramarca cabeza de águila. AE 8,40 g. 28 mm. RPC-278. APRH-278d. ACIP-3169c. CC-4644, mismo ejemplar. BC. 20



218 Similar a la anterior. Contramarca. AE 11,61 g. 29 mm. RPC-278. APRH-278d. ACIP-3169c. CC-4645, mismo ejemplar. MC/BC-. 15



219 Similar a la anterior. Contramarca. AE 9,78 g. 27 mm. RPC-278. APRH-278d. ACIP-3169c. CC-4647, mismo ejemplar. RC/BC+. 20



- 220 Similar a la anterior. Contramarca R dentro de círculo. AE 12,93 g. 30 mm. RPC-278. APRH-278d. ACIP-3169c. CC-4649, mismo ejemplar. BC+/MBC-. 30



- 221 As. Tiberio. A/ Cabeza laureada a der.; TI CAESAR-AVGSTVS. R/ Toro a der.; BAGG FRONT/ CN BVCCO/ C V I CEL-II VIR. AE 11,90 g. 26 mm. RPC-279. APRH-279. ACIP-3170. CC-4650, mismo ejemplar. Pátina verde oscuro. MBC. 75



- 222 Semis. Tiberio. A/ Similar a la anterior. R/ AED/ CELSA, alrededor VETILIO BVCCONE C FVPIO. AE 5,27 g. 22 mm. RPC-280. APRH-280. ACIP-3171. CC-4653, mismo ejemplar. Pátina verde oscuro. MBC-/MBC. Muy escasa. 75

OSCA



- 223 As. Ante 27 a.C. A/ Cabeza masculina a der.; VRB VICT. R/ Jinete lancero a der.; OSCA. AE 14,02 g. 29 mm. RPC-281. APRH-281. ACIP-1428. CC-4655, mismo ejemplar. Punzón en anv. Pátina oscura. MBC. Rara. 125



- 224 Cuadrante. Ante 27 a.C. A/ Cabeza a der.; (VV). R/ Pegaso a der.; debajo sobre línea OSCA. AE 2,22 g. 14 mm. RPC-282. APRH-282. ACIP-1429. CC-4656, mismo ejemplar. CC-4656, mismo ejemplar*. Pátina verde oscuro. BC+/MBC-. Muy rara. 100



- 225 As. Augusto. A/ Cabeza laureada a izq.; AV(GVS)TVS DIVI F. R/ Jinete lancero a der.; V V / OSCA. AE 13,50 g. 30 mm. RPC-283. APRH-283. ACIP-3211. CC-4657, mismo ejemplar. Pátina oscura. MBC-/BC+. Rara. 85



- 226 Similar a la anterior pero ley. de rev. M QVINCT(IO Q AEL)O II VIR. AE 10,67 g. 29 mm. RPC-284. APRH-284. ACIP-3212. CC-4658, mismo ejemplar. Vanos de acuñación. MBC-. Rara. 85



- 227 As. Augusto. A/ Cabeza laureada a der.; AV(GVSTV)S DIVI F POT MAX PATER PATRIAI. R/ Jinete lancero a der.; debajo V V OSCA; (COMPOSTO ET) MARV LLO II VIR. AE 10,82 g. 29 mm. RPC-285. APRH-285. ACIP-3213. CC-4660, mismo ejemplar. Pequeña grieta. Pátina oscura. BC+. Rara. 40



- 228 Similar a la anterior. En anv. dos contramarcas superpuestas: IX FOS(...) y (...)SC y en rev. cinco contramarcas: 3 con LIX y 2 con LICFO. AE 10,31 g. 29 mm. RPC-285. APRH-285. ACIP-3213. CC-4662, mismo ejemplar. Los resellos MBC. La moneda BC-/BC. Rara. 35



- 229 Semis. Augusto. A/ Cabeza laureada a der.; AVGVSTVS DIVI F. R/ OSCA, alrededor COMPOSTO ET MARV LLO II VIR. AE 6,31 g. 22 mm. RPC-286. APRH-286. ACIP-3214. CC-4664, mismo ejemplar. Pátina verde oscuro. MBC. Muy escasa. 150



- 230 As. Augusto. A/ Cabeza laureada a der.; AVGVSTVS DIVI F PONT MAX PATER PATRIAI. R/ Jinete lancero a der.; VRB VIC OSCA SPARSO ET CAECILIANO (II VIR). AE 9,28 g. 28 mm. RPC-287. APRH-287. ACIP-3215. CC-4665, mismo ejemplar. MBC-. Muy escasa. 125



- 231 Semis. Augusto. A/ Cabeza laureada a der.; AVGVSTVS DIVI F. R/ OSCA, alrededor SPARSO ET CAECILIANO II VIR. AE 8,73 g. 23 mm. RPC-288. APRH-288. ACIP-3216. CC-4667, mismo ejemplar. Erosiones. MBC. Rarísima. 200



- 232 As. Augusto. A/ Cabeza laureada a der.; AVGVSTVS PATER PATRIAI. R/ Jinete lancero a der.; debajo V V/ OSCA. AE 12,57 g. 29 mm. RPC-289. APRH-289. ACIP-3217. CC-4668, mismo ejemplar. Pátina verde. Fina raya en anv. MBC/MBC-. Muy escasa. 100



- 233 As. Tiberio. A/ Cabeza laureada a der.; TI CAESAR AVGVSTVS. R/ Jinete lancero a der.; VRBS VIC/OSCA D D. AE 13,53 g. 30 mm. RPC-291. APRH-291. ACIP-3219. CC-4669, mismo ejemplar. Oxidaciones en anv. BC/BC+. Rara. 50



234

235

- 234 Semis. Tiberio. A/ Cabeza laureada a der.; TI CAESAR DIVI F AVGVSTVS. R/ II VIR/ OSCA, alrededor M AEL MAXVMO Q AEL PROCVLO. AE 5,60 g. 20 mm. RPC-292. APRH-292. ACIP-3220. BC. Muy rara. 40

- 235 Cuadrante. Tiberio. A/ Cabeza laureada a der.; TI CAESAR (P M). R/ Láurea rodeando OSCA. AE 3,45 g. 17 mm. RPC-293. APRH-293. ACIP-3221. CC-4674, mismo ejemplar*. Pátina verde con erosiones. BC+/MBC. Muy rara. 75



- 236 Cuadrante. Tiberio. A/ Cabeza laureada a der.; (TI CAESAR P M). R/ Láurea rodeando V/OSCA/V. AE 3,47 g. 15 mm. RPC-S-293B. APRH-293B. ACIP-3223. CC-4675, mismo ejemplar. BC-/BC. Rarísima. 60



- 237 As. Tiberio. A/ Cabeza laureada a der.; TI CAESAR AVGVSTVS. R/ Jinete lancero a der., debajo V V OSCA, alrededor QVIETO ET PEREGRINO. AE 14,23 g. 31 mm. RPC-295. APRH-295. ACIP-3225. CC-4677, mismo ejemplar. Pátina verde rugosa. MBC-. Muy escasa. 75



- 238 As. Tiberio. A/ Cabeza laureada a der.; TI CAESAR DIVI AVGVSTVS. R/ Jinete lancero a der., debajo V V OSCA. AE 13,28 g. 27 mm. RPC-296. APRH-296. ACIP-3226. CC-4679, mismo ejemplar. MBC-/MBC. Escasa. 125



- 239 Similar a la anterior. R/ Jinete lancero a der., debajo V (V)/ OSCA, alrededor HOSPITE ET FLORO II VIR, poco visible. AE 15,14 g. 30 mm. RPC-297. APRH-297. ACIP-3227. C-4682, mismo ejemplar. BC-/RC. Rara. 30



- 240 Semis. Tiberio. A/ Similar a la anterior. R/ V/ OSCA/ V, alrededor (HOSPITE) ET FLORO II VIR. AE 6,06 g. 21 mm. RPC-298. APRH-298. ACIP-3228. CC-4683, mismo ejemplar. Pátina oscura. MBC+. Muy rara. 300



- 241 Sesterce. Calígula. A/ Cabeza laureada a der.; G CAESAR AVG GERM P M TR POT COS, poco visible. R/ Jinete lancero a der., debajo (V V/OSCA), alrededor G TARRACINA P PR(ISCO). AE 23,21 g. 34 mm. RPC-300. APRH-300. ACIP-3230. CC-4684, mismo ejemplar. Erosiones en anv. RC/BC-. Muy rara. 50



- 242 Dupondio. Calígula. A/ Similar a la anterior, ley. poco visible. R/ Corona rodeando OSCA, alrededor G TARRACINA P PRISC(O) II VIR VRBS VICT). AE 13,91 g. 30 mm. RPC-301. APRH-301. ACIP-3231. CC-4685, mismo ejemplar. BC+/BC-. Muy rara. 60



- 243 As. Calígula. A/ Similar a la anterior. R/ Jinete lancero a der., debajo V V OSCA/ II VIR, alrededor G TARRACINA P PRISCO. AE 14,07 g. 29 mm. RPC-302. APRH-302. ACIP-3232. CC-4686, mismo ejemplar. BC+/MBC-. Muy escasa. 75

CAESARAUGUSTA



- 244 As. Augusto. A/ Cabeza laureada a der.; AVGVSTVS DIVI F. R/ Yunta fundacional a der., debajo II VIR, alrededor CAESAR AVGVSTA/ Q LVTAT M FABI. AE 12,45 g. 29 mm. RPC-305. APRH-305a. ACIP-3028. CC-4687, mismo ejemplar. Pátina marrón algo rugosa. MBC. Rara. 150



- 245 Similar a la anterior pero ley. de rev. CAESAR AVGVSTA/C ALSANO T CERVIO. AE 14,78 g. 29 mm. RPC-306. APRH-306a. ACIP-3029. CC-4689, mismo ejemplar. Pátina oscura. MBC-/MBC. Rara. 150



- 246 As. Augusto. A/ Cabeza laureada a izq.; AVGVSTVS DIVI F. R/ Yunta fundacional a der.; debajo II VIR, alrededor CAESAR AVGVSTA C ALSANO T CERVIO muy poco visible. AE 9,55 g. 27 mm. RPC-308. APRH-308b. ACIP-3031a. CC-4690, mismo ejemplar. Raya en anv. Pátina oscura. BC+. Rara. 60



- 247 Similar a la anterior pero ley. de rev. CAESAR AVGVSTA L CASSIO C VAL FEN. AE 13,99 g. 27 mm. RPC-309. APRH-309b. ACIP-3033a. Cc-4691, mismo ejemplar. Pátina oscura terrosa. MBC/MBC-. Escasa. 125



- 248 Similar a la anterior pero ley. de rev. CAESAR AVGVSTA (poco visible) L CASSIO C VAL FEN. AE 12,23 g. 28 mm. RPC-309. APRH-309c. ACIP-3033b. CC-4692, mismo ejemplar. Pátina oscura terrosa. MBC-. Escasa. 100



- 249 Similar a la anterior. Contramarca cabeza de águila. AE 11,14 g. 29 mm. RPC-309. APRH-309. ACIP-3033. CC-4694, mismo ejemplar. BC-. El resello MBC. 25



- 250 Similar a la anterior. Contramarca cabeza de águila. R/ AE 13,72 g. 29 mm. RPC-309. APRH-309. ACIP-3033. CC-4695, mismo ejemplar. RC. El resello MBC. 20



- 251 As. Augusto. A/ Cabeza laureada a der.; AVGVSTVS DIVI F. R/ Yunta fundacional a izq.; CAESAR(AVGVSTA), debajo II VIR, alrededor L CASSIO CA VALER (FENE). AE 12,10 g. 26 mm. RPC-310. APRH-310. ACIP-3034. CC-4697, mismo ejemplar. Rayitas en anv. BC+/MBC-. Escasa. 75

Ex Cayón, 27/11/2018, lote 259.



- 252 Semis. Augusto. A/ Cabeza laureada a izq.; AVGVSTVS DIVI F. R/ *Vexillum*, en campo II-VIR, alrededor (CAESAR)-AVGVSTA-L CASSIO C VAL FEN. AE 6,95 g. 20 mm. RPC-311. APRH-311a. ACIP-3035. CC-4698, mismo ejemplar. MBC. Muy rara. 150



- 253 Cuadrante. Augusto. A/ Cabeza a izq.; AVGVSTVS DIVI F. R/ Corona rodeando L CASSIO/ C VALERIO/ II VIR. AE 3,86 g. 17 mm. RPC-312. APRH-312. ACIP-3036. CC-4701, mismo ejemplar. Pátina verde. MBC-. Muy rara. 125



- 254 Similar a la anterior pero cabeza de anv. a der. y en ley. de rev. . C VALER. RPC-313. AE 3,06 g. 16 mm. APRH-313. ACIP-3037. CC-4702, mismo ejemplar. Pátina verde. MBC. Rarísima. 200



- 255 Similar a la anterior. AE 2,94 g. 17 mm. RPC-313. APRH-313. ACIP-3037. CC-4702, mismo ejemplar. Pátina verde claro con concreción en rev. MBC/MBC+. Rarísima. 250

Ex Vico, 16/11/2017, lote 318.



- 256 As. Augusto. A/ Cabeza laureada a izq., delante *lituus* y símpulo; IMP AVGVSTVS XIV. R/ Yunta fundacional a der.; CAESARAVGVSTA/ M PORCI CN FAD, debajo II VIR. AE 12,58 g. 26 mm. RPC-314. APRH-314b. ACIP-3038a. CC-4704, mismo ejemplar. Pátina verde. BC+/MBC-. Escasa. 100



- 257 Similar a la anterior. Contramarca cabeza de águila. AE 10,02 g. 26 mm. RPC-314. APRH-314b. ACIP-3038a. CC-4706, mismo ejemplar corr. Pátina verde claro. BC+. Escasa. 30



- 258 Similar a la anterior. Contramarca. AE 14,77 g. 28 mm. RPC-314. APRH-314b. ACIP-3038a. CC-4707, mismo ejemplar corr. Pátina oscura. RC/BC+. Escasa. 25



- 259 Similar a la anterior. Contramarca TI. AE 10,07 g. 28 mm. RPC-314. APRH-314. ACIP-3038. CC-4709, mismo ejemplar. Pátina oscura. BC-/MC. 20



- 260 Semis. Augusto. A/ Cabeza laureada a der.; AVGVSTVS DIVI F. R/ *Vexillum*, en campo II-VIR; CAESARAVGVSTAM PORCI CN FAD. AE 6,57 g. 21 mm. RPC-315. APRH-315c. ACIP-3039b. CC-4710, mismo ejemplar. Pátina verde. MBC+. Escasa. **125**



- 261 Cuadrante. Augusto. A/ Cabeza a der.; AVGVSTVS IMP R/ Corona cívica rodeando M POR/ CN FAD/ II VIR. AE 3,89 g. 17 mm. RPC-316. APRH-316. ACIP-3040. CC-4713, mismo ejemplar. Pátina verde. MBC. Muy escasa. **100**



- 262 As. Augusto. A/ Cabeza laureada a der.; (AVGVSTVS D)IVI F COS XI DES XII PON M(AX). R/ Yunta fundacional a izq.; debajo II VIR/ CAESARAVGVSTA-C ALLIARIO T VERRIO. AE 13,29 g. 31 mm. RPC-317. APRH-317b. ACIP-3041a. CC-4714, mismo ejemplar. Vanos. Pátina verde oliva. EBC-. Muy escasa. **175**

Ex Áureo & Calicó, 31/5/2018, lote 73.



- 263 Similar a la anterior. AE 10,66 g. 28 mm. RPC-317. APRH-317b. ACIP-3041a. CC-4715, mismo ejemplar. Pátina verde. BC/BC+. Muy escasa. **30**



- 264 Similar a la anterior pero cabeza a izq. y en ley. de rev. CAESARAVGVSTA con nexo. AE 13,35 g. 29 mm. RPC-318. APRH-318b. ACIP-3042a. CC-4716, mismo ejemplar. Pátina verde claro. MBC/BC+. Muy escasa. **150**



- 265 Dupondio. Augusto. A/ Augusto con símpulo y vestiduras sacerdotales flanqueado por Cayo y Lucio, los tres sobre pedestales; IMP AVG C CAES COS DES (L CAE)SAR. R/ *Vexillum* entre dos signa, con (VI)/III/ CN DOM AMP-IAN/ C-VET-LAN-IA, debajo CES(ARAVGVSTA). AE 30,02 g. 35 mm. RPC-319. APRH-319A. ACIP-343. CC-4717, mismo ejemplar. Pátina oscura. MBC-. Muy rara. **500**



- 266 As. Augusto. A/ Cabeza laureada a der.; IMP AVGVSTVS TRIB POTES XX. R/ Yunta fundacional a der.; debajo II VIR, encima CAES AVGVS CN DOM AMP C VET LAN. AE 12,28 g. 28 mm. RPC-320. APRH-320d. ACIP-3044c. CC-4718, mismo ejemplar corr. Pátina oscura. MBC. Escasa. **150**

Ex Áureo & Calicó, 18/10/208, lote 1050.



- 267 Similar a la anterior. AE 12,15 g. 28 mm. RPC-320. APRH-320b. ACIP-3044a. CC-4721, mismo ejemplar. MBC. Escasa. **125**

Ex Cayón 27/11/2018, lote 268.



- 268 Similar a la anterior. AE 12,66 g. 19 mm. RPC-320. APRH-320d. ACIP-3044c. CC-4722, mismo ejemplar. Pátina verde. BC+/MBC-. **60**



269 Semis. Augusto. A/ Cabeza laureada a der.; AVGVSTVS IMP. R/ *Vexillum*, en campo II-VIR; CN DO AMP C VE LANC CAESAVGVST. AE 4,73 g. 21 mm. RPC-321. APRH-321. ACIP-3045. CC-4723, mismo ejemplar. Pátina verde. MBC/MBC+. Rarísima. 250



270 As. Augusto. A/ Cabeza laureada a der. entre símpulo y *lituus*; AVGVSTVS DIVI F. R/ Yunta fundacional a der.; CAESAR AVG-MN KANINIO ITER L TITIO. AE 13,67 g. 28 mm. RPC-322. APRH-322a. ACIP-3046. CC-4724, mismo ejemplar. Pátina oscura. BC-/BC. 25



271 Similar a la anterior pero ley. de rev. CAESAR AVG-MN KANINIO ITER L TITIO. AE 15,57 g. 29 mm. RPC-322. APRH-322f. ACIP-3046e. CC-4727, mismo ejemplar*. Pátina oscura. Oxidación en anv. MBC+/EBC-. 125



272 Similar a la anterior pero en rev. CAESAR sin nexo. AE 13,17 g. 28 mm. RPC-322. APRH-322h. ACIP-3046g. CC-4729, mismo ejemplar. Defecto de acuñación en anv. Pátina oscura. MBC. 80



273 Similar a la anterior. Contramarca cabeza de águila. AE 14,09 g. 29 mm. RPC-322. APRH-322a. ACIP-3046. CC-4730, mismo ejemplar. Pátina verde. BC. 20



274 Similar a la anterior pero en ley. de rev. CAESAR AVGV ITER TITIO. Contramarca DD. AE 18,21 g. 27 mm. RPC-322. APRH-322h. ACIP-3046g. CC-4731, mismo ejemplar. Pequeña grieta. BC+. 25

275 Similar a la anterior. Contramarca. AE 12,92 g. 29 mm. RPC-322. APRH-322. ACIP-3046. CC-4732, mismo ejemplar. Erosiones. BC. 20



276 Semis. Augusto. A/ Cabeza laureada a der.; C CAESAR AVGV F. R/ *Vexillum*, en campo II VIR (CAESAR AVGV) MN KANI ITER L TITIO. AE 6,24 g. 20 mm. RPC-323. APRH-323. ACIP-3047. CC-4733, mismo ejemplar. Algo descentrada. BC+. Rarísima. 75



277 Cuadrante. Augusto. A/ Cabeza laureada a der.; (L CAESAR AV)GV F. R/ Corona rodeando MN KAN/ IT L TITIO/ II VIR. AE 4,11 g. 17 mm. RPC-324. APRH-324. ACIP-3048. CC-4734, mismo ejemplar. Pátina verde. BC+/MBC-. Rarísima. 100



278 Dupondio. Augusto. A/ *Vexillum* entre dos *signa* con X, IV y VI, en campo LEG-(IV)/LEG-(VI)/LEG-X, AVGVSTO-(DIVI F). R/ Yunta fundacional a der.; TIB FLAVO (PRAEF GERMAN L IVVENT IVPERCO), encima (II VIR/CCA). AE 20,98 g. 31 mm. RPC-325. APRH-325. ACIP-3049, CC-4735, mismo ejemplar. Amplios vanos. BC-. Rarísima. 150



- 279 As. Augusto. A/ Cabeza laureada a der.; AVGVSTVS DIVI F. R/ Toro mitrado a izq., encima CCA, alrededor (TIB CLOD) FLAVO PRAEF GERMAN L IVVENT LVP II (VIR). AE 13,49 g. 29 mm. RPC-327. APRH-327a. ACIP-3051. CC-4736, mismo ejemplar. Pátina verde. BC+. Muy escasa. 70



- 280 Similar a la anterior pero en ley. de rev. LVPER. AE 12,99 g. 28 mm. RPC-327. APRH-327c. ACIP-3051. CC-4737, mismo ejemplar. Pátina verde. MC/BC+. Muy escasa. 20



- 281 Similar a la anterior pero ley. de rev. TIB FLAVO PR(AEF GERMAN L) IVVENT LVPERCO II VIRLVPER II VIR. AE 10,95 g. 28 mm. RPC-328. APRH-328c. ACIP-3052b. CC-4738, mismo ejemplar. Pátina verde. BC/BC+. Muy escasa. 30



- 282 Similar a la anterior. Contramarca LA nexadas. AE 11,64 g. 28 mm. RPC-S5 328/29, esta moneda. APRH-328a. ACIP-3052. CC-4739, mismo ejemplar. Concreciones. MC/MBC-. Muy escasa. 30



- 283 Cuadrante. Augusto. A/ Cabeza laureada a izq.; AVGVSTVS DIVI F. R/ Corona rodeando FLAVO/ET LVPER/CO. AE 3,46 g. 17 mm. RPC-S2-329A, esta moneda. APRH-329A, esta moneda. ACIP-3054, esta moneda. CC-4740, mismo ejemplar. Oxidaciones en anv. Único ejemplar que conocemos. BC+/MBC. 250



- 284 Semis. Augusto. A/ Cabeza laureada a izq.; AVGVSTVS C C A. R/ Cabeza laureada a der.; TI CAESAR AVGVSTI F. AE 5,73 g. 21 mm. RPC-330. APRH-330c. ACIP-3055b. CC-4741, mismo ejemplar. Pátina oscura. MBC-. Muy rara. 150



- 285 Semis. Augusto. A/ Similar a la anterior. R/ Cabeza laureada a der.; TI CAESAR -AVG F. AE 7,25 g. 21 mm. RPC-331. APRH-331. ACIP-3056. CC-4743, mismo ejemplar. Pátina verde. BC+. Muy rara. 100



- 286 As. Tiberio. A/ Cabeza laureada a der.; TI C(AESAR) DIVI AVG F AVGVSTVS. R/ Yunta fundacional a der.; encima C C A. AE 13,53 g. 29 mm. RPC-333. APRH-333. ACIP-3058. CC-4744, mismo ejemplar. Pátina oscura con pequeñas erosiones. MBC-. Rara. 100



- 287 As. Tiberio. A/ Cabeza laureada a der.; TI CAESAR DIVI AVG F AVGVSTVS. R/ Toro mitrado a der.; encima C C A. AE 16,39 g. 30 mm. RPC-334. APRH-334. ACIP-3060. CC-4745, mismo ejemplar. Pátina verde. MBC. Escasa. 100



- 288 As. Tiberio. A/ Similar a la anterior. R/ Yunta fundacional a der., encima C C A; LVPO II VIR FVLVIANO PRAEF. AE 16,35 g. 31 mm. RPC-338. APRH-338. ACIP-3064. CC-4747, mismo ejemplar. Defecto de cospel. Pátina oscura. MBC. Muy rara. 100



- 289 As. Tiberio. A/ Similar a la anterior. R/ Toro mitrado a der.; encima C C A; LVPO II VIR FVLVIAN(O PRAE)FECTO. AE 11,65 g. 30 mm. RPC-339. APRH-339b. ACIP-3065a. CC-4748, mismo ejemplar. Pátina verde rugosa. BC+/MBC-. Muy rara. 100



- 290 As. Tiberio. A/ Similar a la anterior; TI CAESAR DIVI AVGVSTI F AVGVSTVS. R/ Toro mitrado a der.; encima C C A. AE 11,50 g. 27 mm. RPC-340. APRH-340. ACIP-3066. CC-4750, mismo ejemplar. Pátina oscura. BC+. Escasa. 60

Ex Cayón, 27/11/2018, lote 271.



- 291 As. Tiberio. A/ Similar a la anterior pero en ley. CAESAR con nexo. R/ Livia entronizada a der., velada, con cetro y pátera, debajo C C A; IVLIA AVGVSTA. AE 14,38 g. 29 mm. RPC-341. APRH-341a. ACIP-3067. CC-4752, mismo ejemplar. Pequeños defectos de cospel y rayitas. MBC-/BC+. Muy escasa. 75

Ex Cayón, 27/11/2018, lote 279.



- 292 Similar a la anterior pero ley. de anv. CAESAR DIVI AVGVSTI F AVGVSTVS. AE 11,94 g. 29 mm. RPC-341. APRH-341b. ACIP-3067a. CC-4753, mismo ejemplar. Golpe en anv. MBC-. Muy escasa. 85



- 293 Similar a la anterior pero ley. de anv. TI CAESAR DIVI AVGVSTI F AVGVSTVS. AE 12,78 g. 28 mm. RPC-341. APRH-341f. ACIP-3067e. CC-4753, mismo ejemplar. Pátina verde. Pequeñas marcas. BC+/MBC-. Muy escasa. 75



- 294 Dupondio. Tiberio. A/ Similar a la anterior. R/ Nerón y Druso sentados afrontados, debajo C C A; DRVSVS CAESAR NERO CAESAR. AE 12,50 g. 29 mm. RPC-342. APRH-342, mismo ejemplar. ACIP-3068. CC-4755, mismo ejemplar. Pequeñas marcas. BC+. Rara. 100



- 295 As. Tiberio. A/ Similar a la anterior. R/ Cabezas afrontadas de Nerón y Druso; C C A NERO CAESAR DRVSVS CAESAR II VIR. AE 13,34 g. 27 mm. RPC-343. APRH-343c. ACIP-3069b. CC-4756, mismo ejemplar. Grieta. MBC-BC+. Rara. 200



- 296 Similar a la anterior pero ley. de rev. sin nexos. AE 14,83 g. 28 mm. RPC-343. APRH-343h. ACIP-3069g. CC-4757, mismo ejemplar. BC+. Rara. 150



- 297 Sestercio. Tiberio. A/ Tiberio con cetro y pátera en silla curul a izq.; TI CAESAR DIVI (AVGV F AVGVST P M TR POT X(XX)). R/ Templo hexástilo; PIETATI AVGVSTAE (C C A). Contramarca. AE 24,84 g. 37 mm. RPC-344. APRH-344a. ACIP-3070. CC-4758, mismo ejemplar. BC+. Muy rara. 400



298 Similar a la anterior pero la ley. de anv. TI CAE-SAR DIVI AVGV F AVGV S T P M TR POT XXX. AE 23,45 g. 37 mm. RPC-344. APRH-344b. ACIP-3070a. CC-4759, mismo ejemplar. Pátina verde. BC+. Muy rara. 400



299 Dupondio. Tiberio. A/ Escultura ecuestre de Tiberio a der.; (TI CAESAR DIVI AVGV F AVGVSTVS P M TR POT XXXIII) poco visible. R/ *Aquila* entre dos *signa*; C C A/ II VIR/ (M) CATO L VETTIACVS. AE 22,07 g. 36 mm. RPC-345. APRH-345. ACIP-3071. CC-4760, mismo ejemplar*. Superficies erosionadas. BC+. Muy rara. 300



300 Dupondio. Tiberio. A/ Tiberio con pátera y cetro en silla curul a izq.; TI CAESAR DIVI AVGV F AVGVSTVS PONTI MAX TR POT XXXIII. R/ *Vexillum* entre dos estandartes, en campo LEG-IV/LEG-VI/LEG-X, C C A M CATO- L VETTIACVS II VIRV. AE 19,72 g. 33 mm. RPC-346. APRH-346. ACIP-3072. CC-4761, mismo ejemplar. Pátina verde. MBC-/MBC. Muy rara. 700



301 Dupondio. Tiberio. A/ Cabeza laureada a izq.; TI CAESAR DIVI AVGVSTI F AVGVSTVS. R/ C C A, alrededor M CATO L VETTIACVS II VIR. AE 13,85 g. 29 mm. RPC-348. APRH-348. ACIP-3074. CC-4762, mismo ejemplar. Pequeñas erosiones. MBC-. Muy rara. 200



302 As. Tiberio. A/ Cabeza laureada a izq.; TI CAESAR DIVI AVGVSTI F AVGVSTVS. R/ Yunta fundacional a izq., encima C C A, debajo II VIR; M CATO L VETTIACVS. AE 12,67 g. 27 mm. RPC-349. APRH-349. ACIP-3075. CC-4763, mismo ejemplar. Rayita. Pátina verde oscuro. MBC+. Escasa. 150

303 Similar a la anterior, ley. poco visibles. AE 12,17 g. 29 mm. RPC-349. APRH-349. ACIP-3075. CC-4764, mismo ejemplar. Erosiones. BC-. Escasa. 20



304 Similar a la anterior pero cabeza de anv. y yunta a der. AE 13,94 g. 28 mm. RPC-351. APRH-351. ACIP-3077. CC-4766, mismo ejemplar. Pequeñas erosiones. MBC-/MBC. Escasa. 100



305 Semis. Tiberio. A/ Similar a la anterior; TI CAESAR DIVI AVGV F AVGVSTVS. R/ *Aquila* entre dos *signa*, en campo C-C-A; SEX AEBVTIVS L(V)CRETIVS II VIR. AE 8,16 g. 22 mm. RPC-352. APRH-352. ACIP-3079. CC-4767, mismo ejemplar. BC+/MBC-. Rarísima. 150



306 Similar a la anterior pero en anv. cabeza a izq. y en rev. C C A sobre el *aquila*. AE 6,73 g. 21 mm. RPC-353. APRH-353a, esta moneda. ACIP-3080, esta moneda. CC-4768, mismo ejemplar. Pátina verde oscuro. MBC. Rara. 150



- 307 Similar a la anterior pero C-C-A entre los estandartes. AE 7,30 g. 21 mm. RPC-353. APRH-353b, esta moneda. ACIP-3080a, esta moneda. CC-4769, mismo ejemplar. Pátina verde terrosa. MBC-/MBC-. Rara. 125



- 308 Semis. Tiberio. A/ Similar a la anterior a der. R/ *Aquila* entre dos *signa*, en campo C-C-A; CLEMENS ET LVCRETIVS/ II VIR. AE 6,17 g. 21 mm. RPC-354. APRH-354. ACIP-3081. CC-4771, mismo ejemplar. Pátina verde. BC+/MBC-. Rara. 90



- 309 Similar a la anterior. Imitación con ley. ilegibles. AE 5,20 g. 20 mm. RPC-S5 354. APRH-354. ACIP3081 vte. CC-4773, mismo ejemplar. Golpecito en anv. BC+/BC-. Rara. 25



310

311

- 310 Cuadrante. Tiberio. A/ Cabeza laureada a izq.; TI CAESAR AVGVSTVS. R/ Vexillum, en campo CC-A/ II V-IR, CLEMENS ET LVCRETIVS. AE 3,14 g. 16 mm. RPC-357. APRH-357. ACIP-3084. CC-4775, mismo ejemplar. Pátina rojiza rugosa. MBC-. Muy rara. 75

- 311 Similar a la anterior pero sin CCA en rev. AE 3,82 g. 15 mm. RPC-357 vte. APRH-357 vte. ACIP-3084a. CC-4776, mismo ejemplar*. BC-/MBC-. Muy rara. 30



- 312 Dupondio. Tiberio. A/ Cabeza laureada a der.; TI AVGVSTVS DIVI AVGVSTI F CAESAR IMP (PONT MAX). R/ C C A, alrededor MN FLAVIO FESTO M OFILLIO SILVAN ITER II VIR. AE 12,66 g. 30 mm. RPC-360. APRH-360. ACIP-3088. CC-4777, mismo ejemplar. BC+. Muy rara. 75



- 313 Semis. Tiberio. A/ Cabeza laureada a izq.; TI CAES-(AR). R/ C C A, alrededor (Q ROSC C Q TVREL) poco visible. AE 3,25 g. 17 mm. RPC-CS S2 I-361 A/2, esta moneda. APRH-361A. ACIP-3090. CC-4779, mismo ejemplar. Parcialmente retocada. BC-. Rara. 30



- 314 As. Tiberio. A/ Busto de Pietas a der.; PIETATIS AVGVSTAE C C A. R/ Templo tetrástilo; IVNIANO LVPO PR G CAESAR G POMPON PARRA II V. AE 16,16 g. 29 mm. RPC-362. APRH-362. ACIP-3091. CC-4780, mismo ejemplar. Pátina verde. BC/BC+. Muy rara. 80



- 315 Dupondio. Tiberio. A/ Similar a la anterior sin C C A. R/ C C A, alrededor ley. similar a la anterior. AE 11,28 g. 28 mm. RPC-363. APRH-363. ACIP-3092. CC-4781, mismo ejemplar. Dos agujeros. BC+/MBC-. Muy rara. 50



- 316 As. Tiberio. A/ Cabeza laureada a der.; TI CAESAR DIVI AVG F AVGVSTVS. R/ *Aquila* entre dos *signa*, en campo C-C-A, alrededor IVNIANO LVPO PR G CAESAR G POMPON PARRA II V. AE 8,42 g. 28 mm. RPC-364. APRH-364. ACIP-3093. CC-4782, mismo ejemplar. Rayitas. Pátina verde. BC+/MBC-. Muy rara. 75



- 317 Dupondio. Tiberio. A/ Cabeza laureada a der.; TI CAESAR DIVI AVG F AVGVSTVS poco visible. R/ C C A, alrededor T CAECILIO LEPICO (C AVIDIO GEMEL)LO II VIR. AE 25,20 g. 37 mm. RPC-365. APRH-365. ACIP-3094. CC-4785, mismo ejemplar. Pátina verde irregular. RC/BC. Rara. 150

Ex Vico 12/6/2014, lote 3005.



318 As. Tiberio. A/ Cabeza laureada a der.; TI CAESAR DIVI AVG F AVGVSTVS. R/ Toro mitrado a der., encima C C A; LEPIDO ET GEMELLO II VIR. AE 14,14 g. 31 mm. RPC-367. APRH-367a. ACIP-3096. CC-4786, mismo ejemplar. Pátina verde. MBC-. Escasa. 100



319 Similar a la anterior pero ley. de rev. T CAECILIO LEPIDO C AVFIDIO GEMELLO II VIR. AE 12,81 g. 29 mm. RPC-367. APRH-367b. ACIP-3096a. CC-4787, mismo ejemplar. Pequeñas erosiones en rev. MBC+/EBC-. Escasa. 150



320 Sestercio. Calígula. A/ Cabeza laureada a izq.; G CAESAR AVG GERMANICVS IMP PATER PATRIAE. R/ Aquila entre dos signa, en campo C C-A, LICINIANO ET GERMANO II VIR. AE 27,13 g. 33 mm. RPC-369. APRH-369. ACIP-3098. Pátina verde. BC+/MBC-. Muy rara. 500



321 Dupondio. Calígula. A/ Similar a la anterior. R/ C C A, alrededor LICINIANO ET GERMANO II VIR. AE 11,83 g. 28 mm. RPC-370. APRH-370. ACIP-3099. CC-4789, mismo ejemplar*. Superficies erosionadas. MBC/MBC+. Rara. 100



322 As. Calígula A/ Similar a la anterior. R/ Yunta fundacional a der., encima C C A; LICINIANO ET GERMANO II VIR. AE 10,45 g. 31 mm. RPC-371. APRH-371a. ACIP-3100. CC-4790, mismo ejemplar. Anv. acuñado parcialmente. Pátina oscura. MBC. 75



323 Similar a la anterior pero en ley. de rev. LICINIANO. AE 12,90 g. 30 mm. RPC-371. APRH-371b. ACIP-3100a. CC-4794, mismo ejemplar. Pátina verde. MBC-/MBC. 150



324 Similar a la anterior. Contramarca LA en rev. AE 12,84 g. 30 mm. RPC-371. APRH-371b. ACIP-3100a. CC-4795, mismo ejemplar. Pátina oscura. BC+. 50



325 Sestercio. Calígula. A/ Cabeza laureada a izq.; G CAESAR AVG (GERMA)NICVS IMP PATER PATRIAE. R/ C C A, alrededor SCIPIONE ET MONTANO II VIR. AE 23,05 g. 35 mm. RPC-373. APRH-373. ACIP-3102. CC-4797, mismo ejemplar. Golpes en anv. y rev. BC+/MBC-. Muy rara. 300
Ex col. Cervera, ex HSA 23832. Ex Vico 7/6/2018, lote 206.



- 326 As. Calígula. A/ Cabeza a izq.; G CAESAR AVG GERMANICVS IMP R/ Yunta fundacional a der., encima C C A, alrededor SCIPIONE ET MONTANO II VIR. AE 13,13 g. 29 mm. RPC-374. APRH-374b. ACIP-3103a. CC-4798, mismo ejemplar. Pátina oscura. MBC/MBC+. Escasa. 200



- 330 As. Calígula. A/ Cabeza de Agripa con corona rostral a izq., M AGRIPPA L F COS III. R/ Yunta fundacional a der., encima C C A, alrededor SCIPIONE ET MONTANO II VIR. AE 12,68 g. 30 mm. RPC-S5-I-381/28, esta moneda. APRH-381a vte. ACIP-3108b, esta moneda. CC-4803, mismo ejemplar. Pátina rojiza rugosa. MBC/MBC. Escasa. 100



- 327 Sestercio. Calígula. A/ Cabeza radiada a izq.; DIVVS AVGVSTVS PATER. R/ Haz de rayos, en campo C C A, alrededor SCIPIONE ET MONTANO II VIR. AE 22,64 g. 36 mm. RPC-376. APRH-376. ACIP-3105. CC-4799, mismo ejemplar. Pátina irregular. Erosiones. BC+/MBC. Muy rara. 400



- 331 Similar a la anterior pero en ley de rev. MONTANO. AE 12,77 g. 30 mm. RPC-CS-I-381/27, esta moneda. APRH-381 vte. ACIP-3108b. CC-4804, mismo ejemplar. BC+/MBC. Escasa. 75



- 328 Dupondio. Calígula. A/ Cabeza laureada a izq.; GERMANICVS CAESAR G CAESARIS PATER. R/ C C A, alrededor SCIPIONE ET MONTANO II VIR. AE 13,31 g. 30 mm. RPC-377. APRH-377. ACIP-3106. CC-4800, mismo ejemplar. Trazas de limpieza mecánica. Pátina verde. BC+. Rara. 50



- 332 Similar a la anterior. AE 12,61 g. 31 mm. RPC-S381. APRH-381b. ACIP-3108a. CC-4806, mismo ejemplar. Pátina oscura. MBC/MBC. Escasa. 100



- 329 Dupondio. Calígula. A/ Cabeza de Agripina a der.; AGRIPPINA M F MAT G CAESARIS AVGVSTI. R/ Similar al anterior. AE 11,07 g. 29 mm. RPC-380. APRH-380. ACIP-3107. CC-4802, mismo ejemplar. BC+. Rara. 100



- 333 As. Calígula. A/ Cabeza a izq.; G CAESAR AVG GERMANICVS IMP PATER PATRIAE. R/ Similar a la anterior; TITVLLVS ET MONTANO. AE 13,68 g. 30 mm. RPC-382. APRH-382. ACIP-3109. CC-4809, mismo ejemplar. Rayitas. MBC-. Rara. 100

Ex Martí Hervera, Soler y Llach, 3/5/2011, lote 2150.



- 334 Sestercio. Calígula. A/ Cabeza radiada a izq.; DIVVS AVGVSTVS PATER. R/ Haz de rayos, en campo C C-A, alrededor TITVLLO ET MONTANO II VIR. AE 25,95 g. 36 mm. RPC-383. APRH-383. ACIP-3110. CC-4810, mismo ejemplar. Pátina oscura con tonos verdes. BC+/MBC-. Rarísima. **500**



- 335 As. Calígula. A/ Cabeza de Agripa con corona rostral a izq.; M AGRIPPA L F COS III. R/ CCA. Yunta fundacional a der.; TITVLLO ET MONTANO II VIR. AE 12,37 g. 32 mm. RPC-386. APRH-386. ACIP-3113. CC-4812, mismo ejemplar. No más de tres ejemplares conocidos. MBC-/MBC. Rarísima. **250**

Hispania Antigua

LOTES

- | | | |
|-----|---|-----|
| 336 | Lote de 22 piezas del sur de la Península: fenicias, ibéricas e ibero-romanas. Varias cecas y valores. De RC a MBC. | 200 |
| 337 | Lote de 20 piezas de Gadir: unidad (4), mitad (11), cuarto (3) y octavo (2). De RC a MBC. | 200 |
| 338 | Lote de 12 unidades de Malaka, varios tipos. Calidad media BC. | 125 |



AREKORATAS (¿LUZAGA? GUADALAJARA, ÁGREDA O MURO DE ÁGREDA, SORIA)

- | | | |
|-----|--|-----|
| 339 | Denario. A/ Cabeza masculina a der., detrás glóbulo. R/ Jinete lancero a der.; debajo ley. en dos líneas AREKoR/ATaS. AR 3,87 g. 18,4 mm. CIP-1750. I-109. Ligeras erosiones en anv. MBC. Rara. | 300 |
| 340 | Similar a la anterior. AR 4,11 g. 16,9 mm. ACIP-1759. I-109. Pequeños defectos de cospel en anv. MBC/MBC+. Escasa. | 250 |
| 341 | Similar a la anterior. AR 3,95 g. 16,9 mm. ACIP-1760. I-109. MBC/MBC+. Rara. | 300 |
| 342 | Similar a la anterior, detrás signo ibérico Ku. R/ Jinete lancero a der. con los dos pies visibles; debajo AREKoRATa sin línea. Ar 3,76 g. 17,7 mm. ACIP-1774 vte. I-No. Rev. Ligeramente descentrado. Fina rayita. MBC+/EBC-. Rara. | 250 |



- | | | |
|-----|---|-----|
| 343 | Unidad. A/ Cabeza masculina con collar a der., delante y detrás delfín. R/ Jinete lancero a der.; debajo AREKoRATaS. AE 10,92 g. 24,1 mm. ACIP-1751. I-119. Pátina verde. MBC+/MBC. Escasa. | 200 |
|-----|---|-----|

ARSAOS

- | | | |
|-----|---|-----|
| 344 | Denario. A/ Cabeza masculina con collar a der., delante delfín, detrás arado. R/ Jinete con hacha a der.; debajo sobre línea ARSAOS. AR 3,48 g. 17,4 mm. ACIP-1655. I-139. Ligerá pátina. MBC+. | 250 |
|-----|---|-----|

ASIDO

- | | | |
|-----|--|-----|
| 345 | Semis. A/ Toro a der., encima b'b'l. R/ Delfín a der., encima creciente con glóbulo, debajo caduceo y ley. nbl, sin los dos primeros signos habituales. Ae 6,58 g. 23,2 mm. ACIP-915 vte. I-No. Pátina oscura con tonos verdes. MBC. Rarísima. | 200 |
|-----|--|-----|



EMISIONES HISPANO-CARTAGINESAS

- | | | |
|-----|--|-----|
| 346 | Siclo. A/ Cabeza de Tanit con tocado de espigas a der. R/ Caballo saltando a der. con las dos patas traseras apoyadas sobre línea, encima estrella de ocho puntas con punto central. AR 7,35 g. 21,4 mm. ACIP-567. I-493. EBC-. Rara. | 800 |
| 347 | Siclo. A/ Cabeza masculina a izq. R/ Caballo parado a der. delante de palmera. AR 7,17 g. 20,9 mm. ACIP-603. I-535. Porosidades. MBC+/MBC. | 400 |
| 348 | Siclo. A/ Cabeza masculina a izq. R/ Caballo parado a der. delante de palmera; entra las patas glóbulo y zayin. AR 6,05 g. 20 mm. ACIP-626, vte. sin glóbulo. I-541. Acuñación floja con vanos de acuñación y rev. ligeramente descentrado. MBC-/MBC+. | 450 |



- 349 Doble siclo. A/ Cabeza masculina barbada y laureada a der. R/ Elefante a der., encima su conductor con stimulus. AR 14,65 g. 26 mm. ACIP-553. I-488. Ligeramente abrigantada. EBC-. Muy rara. 12000

Los púnicos trajeron a la Península un sistema monetario mucho más complejo que cualquiera de los que aquí se conocían, con abundantes acuñaciones de plata con el siclo, o shekel, como unidad y varios divisores y múltiplos, que, como muestra este doble shekel, se sitúan entre las creaciones más bellas de nuestra historia numismática. La extraordinaria calidad de las imágenes masculinas representadas en los anversos ha hecho pensar durante siglos que tras ellas se esconden los retratos de distintos generales de la dinastía bárquida. A favor de esta hipótesis se encuentra el hecho de que estos jefes, lejos del control de Cartago, actuaban como una auténtica familia real. Así, tras la imagen de este hombre maduro, con barba, laureado y equipado con una clava que le iguala a Melkart-Herakles -una asociación divina que ya había usado años antes Alejandro Magno- se ha querido ver la imagen de Amílcar Barca (237-228 a.C.).

El reverso de muchas de estas monedas hace alusión al poderío militar cartaginés: caballos, barcos de guerra, y, sobre todo, elefantes, el arma de guerra más mortífera y reconocida del ejército cartaginés. En este caso, sobre el animal se sienta el mabout -su guía-, que lo conduce con lo que parece un stimulus, o látigo, aunque otras fuentes aseguran que lo que se usaba para frenar al animal era un cincel o escoplo que se le clavaba en la nuca. En esta pieza también se distingue la vestidura del mabout, quien solía ser de origen nómada, pues fue este pueblo del norte de África el que domesticó a los elefantes para su uso bélico.



CASTULO

- 350 As. A/ Cabeza masculina diademada con ínfulas a der., delante símbolo mano. R/ Esfinge a der., encima estrella, bajo línea (Ka)Sti(LO). AE 13,10 g. 25,9 mm. ACIP-2143. I-701. Bonita pátina verde. MBC/BC. 150

CELSA

- 351 Mitad. A/ Cabeza masculina rodeada por tres delfines (uno no visible). R/ Caballo con rienda suelta a der., encima creciente; debajo sobre línea KelSE. AE 4,08 g. 18,9 mm. ACIP-1484. I-782. Pátina verde. MBC+. 120

CELTITAN

- 352 As. A/ Cabeza masculina laureada y con manto a der. R/ Jabalí sobre punta de lanza a der.; debajo CELTITAN. ACIP-2427. I-822. Pátina verde. BC+/MBC-. Rara. 500



KUELIOCOS

- 353 Mitad. A/ Cabeza masculina con torques a der., delante delfín. R/ Caballo a der., encima signo ibérico S, debajo signo ibérico Ku y dos glóbulos. Ae 5,64 g. 17,5 mm. ACIP-1688. I-871. Pátina oscura. MBC+. Muy rara. 400

- 354 Cuarto. A/ Cabeza masculina a der. R/ Medio Pegaso a der., debajo signo ibérico Ku, detrás 4 glóbulos. AE 2,69 g. 13,4 mm. ACIP-1689. I-874. Pátina verde oscuro. Anv. ligeramente descentrado. MBC+. Rara. **200**

DAMANIU

- 355 Unidad. A/ Cabeza masculina a der., delante delfín, detrás Ta. R/ Jinete lancero a der., debajo sobre línea TaMANIU. AE 10,39 g. 21,8 mm. ACIP-1612. I-1890. Bonita acuñación. MBC. Escasa. **150**

**DRACMAS IBÉRICAS**

- 356 Dracma. A/ Cabeza femenina a der. con peinado terminado en tres rizos, alrededor tres delfines. R/ Pegaso a der. con cabeza modificada, debajo ley. pseudo griega. AR 4,67 g. 19,4 mm. ACIP-289 vte. Ley. I-1142 vte. Pátina oscura. MBC+/MBC. Rara. **500**
- 357 Dracma. A/ Cabeza femenina a der. con tocado de espigas, pendientes y collar, alrededor tres delfines. R/ Pegaso a der. con cabeza modificada, debajo delfín y ley. ibérica BaLKe seguida de dos signos ilegibles. AR 4,71 g. 20,6 g. ACIP-No. I-1148 vte. Pátina oscura. MBC+. Muy rara. **600**

**IKALESKEN**

- 358 Denario. A/ Cabeza masculina a der. R/ Jinete a izq. con caetra y clámide conduciendo un segundo caballo, debajo ley. IKaLKuNSKeN. AR 3,88 g. 19,7 mm. ACIP-2093. I-1403. Cospel abierto. MBC+. Escasa. **300**
- 359 Unidad. A/ Cabeza masculina a der.; detrás CNF, delante Q. R/ Jinete con rodela y lanza a izq.; debajo IKaLKuNSKeN. AE 14,20 g. 28 mm. ACIP-2098. I-1418. Pátina verde. MBC-. Rarísima. **600**

ILTIRTA

- 360 Denario. A/ Cabeza masculina a der., alrededor tres delfines. R/ Jinete con palma y clámide a der.; debajo ley. ILTIRTaSALIRBaN. AR 4,05 g. 19,4 mm. ACIP-1234. I-1455. Bonita acuñación. EBC-. Muy rara. **600**

**ILIPLA**

- 361 As. A/ Jinete lancero a der., debajo, bajo línea, A y creciente. R/ Dos espigas a izq.; en medio, entre líneas, ILIPLA. AE 30,49 g. 34 mm. ACIP-2370. I-1556. Pátina verde terrosa con alguna concreción. MBC-. Muy escasa. **500**

LOUITISKOS

- 362 Unidad. A/ Cabeza masculina, detrás signo ibérico Ka. R/ Jinete con trompa de guerra a der.; debajo entre líneas LOUITiSKoS. AE 13,56 g. 26 mm. ACIP-1787. I-1699. Pequeñas marcas. Pátina verde oscuro. MBC+. Rarísima. No más de tres ejemplares conocidos. **1100**

**EMISIONES DEL NOROESTE**

- 363 As. Augusto. A/ Cabeza a izq. entre caduceo y palma; IMP AVG DIVI F. R/ Caetra rodeada de círculos con líneas. AE 13,96 g. 28,8 mm. RPC-4. APRH-4. I-1703. ACIP-3302. Pequeña erosión en rev. Pátina verde. MBC+. Muy escasa. 250

OBULCO

- 364 Plomo. A/ Cabeza femenina con moño a der. R/ Arado y espiga, debajo en cartela OBVLCO. PB 32,07 g. 31,9 mm. CCP-1. Pequeñas marcas. MBC-/BC+. 250

ONTIKES

- 365 Unidad. A/ Cabeza barbada con collar a der.; delante arado, detrás delfín. R/ Jinete lancero, encima trisqueles, debajo ONTiKeS. AE 11,31 g. 23,5 mm. ACIP-1693. I-1888. 400

**BOLSKAN-OSCA (HUESCA)**

- 366 Denario. Tipo Palenzuela. A/ Cabeza masculina barbada y con collar a der., delante BoN. R/ jinete lancero a der., debajo sobre línea BolSKaN. ACIP-1423. I-1912. EBC. 100

- 367 Denario. C. Domicio Calvino (39 a.C.). A/ Cabeza barbada con collar a der., detrás OSCA. R/ Instrumentos pontificales; DOM COS ITER. AR 3,26 g. 17 mm. CRAW-532.1. FFC-685. ACIP-1427. I-1923. Plata algo porosa. EBC. Muy escasa. 1200

**SEKAISA**

- 368 Mitad. A/ Cabeza masculina con collar a der.; delante signo ibérico S. R/ Caballo con rienda suelta a der., bajo línea (SEKa)ISA(KoM). AE 4,24 g. 16,8 mm. ACIP-1541 vte. I-2144 vte. Pátina oscura. MBC-. Muy rara. 500

- 369 Cuarto. A/ Cabeza masculina con collar a der.; delante signo ibérico S. R/ Caballo a der., encima tres glóbulos, debajo (SEKa)ISA(...). AE 3,57 g. 16,2 mm. ACIP-1542. I-No. Algo descentrada. Pátina verde con tonos rojizos. MBC+/MBC. Rarísima. 300

TURRIREGINA

- 370 As. A/ Cabeza con casco rodeada de ramas de hiedra. R/ Falcata y rodela, en medio entre líneas TVRIRRICINA/tI-surkn. AE 15,10 g. 31,5 mm. ACIP-958. I-2464. Pátina verde. MBC-. Rara. 300

ULIA

- 371 Unidad. A/ Cabeza femenina con moño y collar a der., delante palma, debajo creciente. R/ VLIA en cartela entre ramas de vid. AE 24,4 g. 33,2 mm. ACIP-2319. I-2490. Pátina verde. MBC. Escasa. 300

Grecia Antigua



GALIA

- 372 **Volcas tectósagos.** Pentóbolo o dracma. A/ Cabeza a izq. R/ Cruz, en los cuarteles oreja, creciente, hacha y creciente. AR 3,46 g. 15,1 mm. SBG-83 vte. Depeyrot-60. **200**
- 373 **Eburovices.** Hemiestátera. A/ Cabeza de Apolo a izq., detrás jabalí. R/ Caballo a der., encima auriga, delante círculo de glóbulos, debajo jabalí a der. AU 2,95 g. 16,7 mm. DT-7017-8, vte. SBG-115 vte. MBC. **600**
- 374 **Tribus del Noreste. Ambianos.** Estátera (60-30 a.C.). A/ Superficie convexa. R/ Caballo galopando a der., debajo creciente y punto. AU 6,22 g. 15,9 mm. DT-8710 vte. SBG-121. EBC-. **700**
- 375 **¿Remos?** Estátera. A/ Cabeza esquemática a der. R/ Caballo galopando a izq. acompañado de distintos símbolos. AU 5,60 g. 18,3 mm. SBG-135 vte. DT-8020 vte. Cospel abierto. Vano en anv. MBC+. **800**



CELTAS DEL DANUBIO

- 376 Tetradracma. A/ Cabeza de Herakles con leonté a der. R/ Zeus entronizado a izq., delante y debajo del trono símbolos, detrás ley: griega ΦΙΛΙΠΠΙΟΥ. AR 16,78 g. 26,7 mm. DT-9365 vte. SBG-210 vte. MBC. **250**

ETRURIA

- 377 **Populonia** (350-280 a.C.). Didracma de 20 unidades. A/ Cabeza de Gorgona de frente, debajo XX. AR 8,33 g. 19,8 mm. COP-1. SBG-275 vte. MBC. **800**



SICILIA

- 378 **Leontini.** Tetradracma (c. 450 a.C.). A/ Cabeza laureada de Apolo a der. R/ Cabeza de león a der. con mandíbula abierta y lengua fuera, alrededor cuatro granos de cebada y ley. ΛΕΟΝΤΙΝΟΝ. AR 17,27 g. 26,1 mm. COP- 346 ss. SNG ANS 222. SBG-832. EBC. **3750**

Ex NAC 59 (2011), lote 521, ex NAC 8 (1995), lote 135.

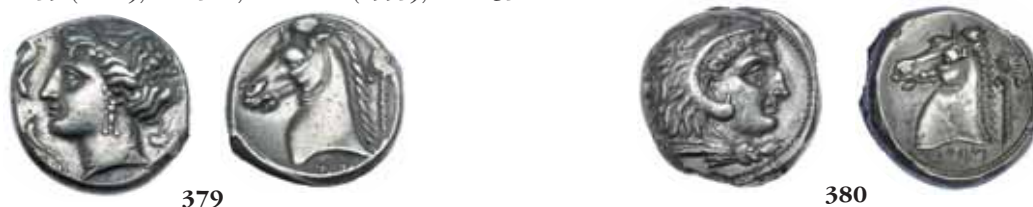

- 379 **Emisiones sículo-púnicas.** Tetradracma (s. IV a.C.). A/ Cabeza de Tanit a izq. Rodeada por tres delfines. R/ Cabeza de caballo a izq., detrás palmera, debajo ley. Púnica m m. AR 16,40 g. 25,1 mm. COP-87. SBG-6435. MBC+. **1200**
- 380 **Emisiones sículo-púnicas.** Tetradracma (320-290 a.C.). A/ Cabeza de Heracles-Malkart con leonté a der. R/ Cabeza de caballo a izq., detrás palmera, debajo ley. púnica mhsbm. AR 17,77 g. 24,9 mm. COP91. SBG-6438. EBC/EBC-. **3000**

Ex Gorny & Mosch 236, 2016, lote 100.

**TRACIA**

- 381 **Apolonia Póntica.** (480-450 a.C.). Dracma. A/ Ancla, cangrejo a izq. y A a la der. R/ Gorgona de frente. AR 3,24 g. 13,2 mm. COP-454. SBG-1655. MBC. **90**
- 382 **Lisímaco (297-281 a.C.).** A/ Cabeza de Alejandro con stephane y cuernos de Amón a der. R/ Atenea entronizada a izq., delante Ko, debajo del trono monograma; ΒΑΣΙΛΕΩ(Σ) ΛΙΣΙΜΑΞΟΥ. AR 16,42 g. 31,4 mm. COP-No. SBG-6814 vte. MBC+. **275**

MACEDONIA

- 383 **Arquelao (413-399 a.C.).** Didracma. A/ Cabeza masculina a der. R/ Caballo avanzando a der.; ΑΞ(Ε)ΛΑΟ. AR 10,61 g. 22,3 mm. COP-503. SBG-1495. Leve vano en rev. MBC/MBC+. Muy escasa. **600**



- 384 **Filipo II (emisiones póstumas). Anfípolis (323-315 .** Tetradracma. A/ Cabeza laureada de Zeus a der. R/ Joven a caballo a der. con palma, debajo *kausia* didemada; entre las patas delanteras del caballo Λ; ley. griega ΦΙΛΙΠΠΟΥ. AR 14,19 g. 23,5 mm. COP-557 vte. SNG Lockett-1414. SBG-6680 vte. EBC/EBC+. Ex NAC 78, 2014, lote 236. **1500**
- 385 **Alejandro III. Estátera.** (336-323 a.C.). A/ Cabeza de Atenea a der. con casco corintio decorado con grifo. R/ Nike a izq. con corona, debajo a der. palma; (Α)ΛΕΞΑΝΔΡΟΥ. AU 8,12 g. 16,7 mm. PR-3470. SBG-6706. Marcas en canto. EBC-. **1600**
- 386 **Alejandro III. Tetradracma.** Anfípolis (336-323 a.C.). A/ Cabeza de Heracles con leonté a der. R/ Zeus entronizado a izq., delante delfín, debajo del trono monograma, detrás ley. griega. AR 17,23 g. 24,3 mm. PR-133. MBC+. **250**



- 387 **Alejandro III (emisiones póstumas).** (323-320 a.C.). Tetradracma. Babilonia. Similar a la anterior, pero en rev. delante M, debajo del trono ΛΥ, detrás ley. griega. AR 17,23 g. 25,9 mm. PR-3692. EBC-. **300**
- 388 Susa (316-311 a.C.). Similar a la anterior, en rev. delante Y, debajo del trono AI sobre monograma, detrás ley. griega. AR 17,13 g. 25,5 mm. PR-3857. EBC. **250**

TESALIA

- 389 **Larisa.** (395-344 a.C.). Dracma. A/ Cabeza de ninfa semifrontal a der.; encima ley. griega ΣΙΜΟ. R/ Caballo pastando a der., encima (ΛΑ)ΠΙ. AR 6,22 g. 18,9 mm. COP-No. SBG-2124 vte. EBC-. **250**

**ÁTICA**

- 390 **Atenas. Tetradracma (454-404 a.C.).** A/ Cabeza de Atenea con casco ornamentado a der. R/ Lechuza a der. mirando de frente, detrás rama de olivo, todo dentro de cuadrado incuso; ΑΘΕ. AR 17,21 g. 25,9 mm. COP-31-40. EBC. **600**
- 391 Similar a la anterior. AR 17,20 g. 24,6 mm. COP-31-40. De buen estilo. EBC. **800**
- 392 Tetradracma (393-294 a.C.). Similar a la anterior. AR 17,14 g. 22,9 mm. COP-63. MBC-/MBC. **250**



393 x2



394 x2

JONIA

- 393 **Focea.** Hekte (377-326 a.C.). A/ Cabeza de Dionisos a izq. R/ Cuadrado incuso cuatripartito. El 2,54 g. 9,2 mm. COP-1026. SBG-No. MBC+. **350**

LIDIA

- 394 1/3 estátera. (siglo VII a.C.). A/ Cabeza de león rugiendo a der. R/ Doble cuadrado incuso. AU 4,74 g. 12,6 mm. COP-449-451. SBG-3398. Cospel abierto. MBC. **900**



395

EÓLIDE

- 395 **Mirina.** Tetradracma (s. II a.C.). A/ Cabeza del Apolo de Grinio a der. R/ Apolo de Grinio a der., con pátera y rama de laurel, a sus pies ónfalo y crátera; detrás leyenda griega ΜΥΡΙΝΑΙΩΝ y monograma, todo dentro de láurea. AR 16,17 g. 36 mm. COP-no. SBG-4216. Ligerá pátina. EBC-/MBC+. **450**



396



397

CILICIA

- 396 **Tarsos. Mazaïos.** Estátera (361-333 a.C.). A/ Baal de Tarsos entronizado a izq., en campo BAALTARZ. R/ León devorando toro a izq.; encima ley. en arameo MAZDAI. AR 10,35 g. 23,4 mm. COP-312 vte. SBG-5650. Ligerá pátina. MBC. **150**

REINO SELÉUCIDA

- 397 **Seleuco I.** Tetradracma (305-281 a.C.) A/ Cabeza laureada de Zeus a der. R/ Atenea con lanza y escudo en cuadriga de elefantes con cuernos a der., encima ancla; ΒΑΣΙΛΕΟΣ ΣΕΛΕΥΚΟΥ, exergo AN BEK. AR 17,16 g. 25,2 mm. COP-10 vte. SBG-6831. MBC. **600**



398



399

- 398 Tetradracma. Sardes (282-281 a. C.). A/ Cabeza de Heralés con leonté a der. R/ Zeus entronizado a izq., delante monograma, debajo del trono ΑΣ, detrás ley. ΣΕΛΕΥΚΟΥ. AR 17,09 g. 25 mm. COP-43 vte. SBG-6830 vte. MBC. Rara. **200**

- 399 **Seleuco IV.** Tetradracma. Antioquía (187-175 a.C.). A/ Cabeza diademada a der. R/ Apolo sentado a izq.; ΒΑΣΙΛΕΟΣ ΣΕΛΕΥΚΟΥ, delante corona y palma, bajo línea de exergo monograma. AR 17,04 g. 29,5 mm. COP-171 vte. SBG-6966. Anv. algo descentrado. MBC+. **250**

Segunda sesión a las 16:00 horas

República Romana

**ACUÑACIONES ANÓNIMAS**

- 400 *Quadrigatus*. Roma (225-212 a.C.). A/ Cabeza bifronte de los Dióscuros. R/ Cuadriga a der.; ROMA incuso en cartela. AR 6,68 g. 21,8 mm. CRAW-28.3. MBC. 300
- 401 *Quadrans*. Roma (mediados s. I a.C.). A/ Cabeza de Hércules con leonté a der., detrás tres glóbulos. R/ Proa a der., delante estrella, encima ROMA, debajo tres glóbulos. AE 4,25 g. 17,2 mm. CRAW-196.4. Pátina verde terrosa. EBC. 60

ANNIA

- 402 Denario. Hispania (82-81 a.C.). A/ Busto de Anna Perenna a der., detrás caduceo, delante balanza y debajo falcata. R/ Victoria en cuadriga a der. AR3,87 g. 18,8 mm. CRAW-138. FFC-366.1a. EBC. 175

ANTONIA

- 403 Denario. Roma (83-82 a.C.). A/ Debajo de la cabeza de Júpiter, letra L. AR 4,02 g. 18,7 mm. CRAW-364.1b. FFC-157. EBC-. 100

**CASSIA**

- 404 Denario. A/ Cabeza de *Libertas* a der.; LIBERT-Q CASSIVS. R/ Silla curul dentro del templo de Vesta, a los lados urna y tableta con ley. AC. AR 3,99 g. 16,8 mm. CRAW-428.2. FFC-560. Rev. ligeramente descentrado. Bonita pátina. EBC. Escasa. 250

CLAUDIA

- 405 Denario. Roma (42 a.C.). R/ Diana lucífera con antorchas; P CLODIVS M F. AR 3,77 g. 18,4 mm. CRAW-494.23. FFC-569. Pátina gris. MBC+. 125
- 406 Denario. Roma (50 a.C.). A/ Símbolo trisqueles; MARCELLINVS. R/ Templo de cuatro columnas de Júpiter Marcellinus. AR 3,91 g. 17,9 mm. CRAW-439.1. FFC-571. Hoja en rev. y pequeñas erosiones. MBC. Rara. 225

CORNELIA

- 407 Denario. Sur de Italia (112-111 a.C.). A/ Marca corona. R/ Letra griega. AR 3,88 g. 18,1 mm. CRAW-296.1. FFC-608. MBC. Escasa. 85



- 408 Denario. Roma (106 a.C.). R/ Encima de la cuadriga letra I con glóbulo encima. AR 3,98 g. 18,6 mm. CRAW-311.1c. FFC-612. MBC. 75

DIDIA

- 409 Denario. Roma (113-112 a.C.). A/ Cabeza de Roma a der., delante símbolo del denario, detrás ROMA en monograma. R/ Escena de combate de dos gladiadores; exergo T. DEIDI. AR 3,90 g. 18,5 mm. CRAW-294.1. FFC-675. MBC+. 600

EGNATIA

- 410 Denario. Roma (75 a.C.). A/ Busto de Cupido a der. con arco y carcaj; MAXSVMVS. R/ Júpiter y *Libertas* de frente bajo templo dístico; a izq. XXIII, a der. CN N, exergo C. EGNATIVS CN F. AR 4,06 g. 20,01 mm. CRAW-391.2. FFC-691. MBC+/MBC. Muy escasa. 350



FONTEIA

- 411 Denario. Roma (85 a.C.). A/ Cabeza de Apolo, delante ROMA en monograma y detrás MN FONTEI CF. AR 3,84 g. 21,2 mm. CRAW-353.1a. FF-717. Leves oxidaciones limpiadas. MBC+/EBC-. **100**

HOSIDIA

- 412 Denario. Sur de Italia (68 a.C.). A/ Busto de Diana a der. con arco y carcaj; GETA III VIR. R/ Jabalí a der. sin flecha, atacado por un perro; C HOSISI (CF). AR 3,89 g. 16,1 mm. CRAW-407.2b. FFC-750. Rayita en anv. y dos pequeños golpes en anv. y rev. EBC-. Rara. **350**

JUNIA

- 413 Denario. Roma (91 a.C.). A/ Letra C delante de la cabeza de Salus; SALVS. AR 3,98 g. 18,2 mm. CRAW-337.2c. FFC-782. MBC+/MBC. **100**
- 414 Denario. Roma (91 a.C.). A/ Letra F detrás de la cabeza. R/ Encima XXIII; D SILANVS LF/ ROMA. AR 3,87 g. 18,1 mm. CRAW-337.3. FFC-789. MBC+. **75**



- 415 Denario. Roma (91 a.C.). A/ Letra E detrás de la cabeza de Roma. R/ Encima de la biga VI; D SILANVS/ ROMA. AR 4,16 g. 16,7 mm. CRAW-337.3. FFC-790. Limpiada. EBC-. Escasa. **100**

LICINIA

- 416 Roma (47 a.C.). R/ Jinete cogiendo del pelo a un cautivo; en campo III VIR, debajo A LICIN. AR 3,89 g. 17,2 mm. CRAW-454.1. FFC-808. Plata porosa. MBC/MBC+. Rara. **100**

MANLIA

- 417 Denario. Roma (113-112 a.C.). R/ Jinete con escudo y lanza a izq.; encima Q, debajo L. TORQVA/ EX S C. AR 3,94 g. 19 mm. CRAW-295.1. FFC-836. Ligera pátina. EBC-/EBC. **125**

MINUCIA

- 418 Denario. Roma (103 a.C.). R/ Dos soldados luchando y otro caído; en exergo Q THERM M F. AR 4,07 g. 17,9 mm. CRAW-319.1. FFC-928. R.B.O. EBC-. **125**



SENTIA

- 419 Denario. Roma (101 a.C.). R/ Letra D debajo de la quadriga. AR 3,97 g. 20,5 mm. CRAW-325.1b. FFC-1108. EBC-. **100**

TITURIA

- 420 Denario. Roma (89 a.C.). A/ Monograma TA delante de la cabeza de Tacio. AR 3,80 g. 18,3 mm. CRAW-344.1a. FFC-1153. Vanos en rev. y leves oxidaciones. EBC-/MBC+. Escasa. **125**

Periodo de Julio César a Augusto

JULIO CÉSAR

- 421 Denario. Galia (46-45 a.C.). A/ Cabeza de Venus diademada a der., detrás Cupido. R/ Trofeo de armas galas, a sus pies Galia y Vercingétorix; exergo CAESAR. AR-3,90 g. 18,7 MM. CRAW-468.1. FFC-11. Hojita en gráfila. EBC-. **250**



422



423

- 422 Denario. Roma (42 a.C.). A/ Cabeza laureada de César a der. R/ Timón, globo, cornucopia, caduceo alado y *apex*; L MVSSIDIVS LONGVS. AR 3,83 g. 16,7 mm. CRAW-494.39. FFC-24. MBC. Rara. **200**
- 423 Denario. Galia (54-51 a.C.). A/ Elefante avanzando a der. pisando *cornyx* galo; CAESAR. R/ Instrumentos sacerdotales. AR 3,87 g. 17,8 mm. CRAW-443.1. FFC-50. MBC+/EBC-. **450**



LABIENO

- 424 Denario. Ceca móvil de Siria o el sureste de Asia Menor (40 a.C.). A/ Cabeza a der.; Q LABIENVS PARTHICVS IMP. R/ Caballo parto a der. con brida y silla. AR 3,37 g. 17,5 mm. CRAW-524.2. FFC-1. Dos contramarcas en anv. y una en rev. BC+. Muy rara. **9500**

Ex colección Lifcbuz.

Interesante y rarísima pieza. Quinto Labieno era hijo del famoso Tito Labieno, tribuno de la plebe y luego Legado y segundo al mando en las primeras campañas de César en la Galia, llegando a ser gobernador de la Galia Cisalpina, pero durante la guerra civil se pasó al bando de su antiguo patrón, Pompeyo, que le hizo su comandante de caballería, y siguió luchando durante años uniéndose a Pompeyo el Joven en Hispania, muriendo en la batalla de Munda (45). Tras el asesinato de César (44), Quinto decidió apoyar a Bruto y Casio y éste le nombró como su representante ante el rey de los partos Orodes II con la misión de conseguir su apoyo militar, y tras la batalla de Filipos (42) se puso al servicio del monarca arsácida y lideró junto a Pacoro, hijo y corregente del rey Orodes, una invasión de la Siria romana (40), que le llevó a ocupar la práctica totalidad de Asia Menor, consiguiendo el apoyo de numerosas guarniciones romanas, tomando por ello el título de Imperator, pero Marco Antonio terminó enviando contra él a Publio Ventidio Basso, que consiguió derrotarle y por fin capturarlo y darle muerte (39).

Esta moneda lleva el retrato y nombre completo de Labieno en anverso y en reverso muestra un caballo parado con silla de montar, arreos y carcaj, imagen de la principal baza guerrera de sus aliados partos, su famosa caballería, que usaba el disparo parto de flechas al galope contra las formaciones romanas. Labieno aparece con el título de Imperator, obtenido en el campo de batalla por derrotar a los partidarios de Antonio, y con el de Parthicus, usado no de la manera tradicional, por haber derrotado a este pueblo en nombre de Roma, sino más bien como una muestra de su alianza con este reino para ocupar territorio romano, por lo que muchos le consideraban un renegado.



425



426



427

MARCO ANTONIO

- 425 Denario. Ceca móvil (32-31 a.C.). A/ Galera a der.; ANT AVG III VIR R P C. R/ *Aquila* entre dos *signa*; LEG III. AR 3,43 g. 17,1 mm. CRAW-544.15. FFC-33. MBC+/MBC. **350**
- 426 Denario. Ceca móvil (32-31 a.C.). A/ Galera a der.; ANT AVG III VIR R P C. R/ *Aquila* entre dos *signa*; LEG VIII. AR 3,11 g. 17 mm. CRAW-544.22. FFC-41. Rayas en rev. MBC-. Rara. **100**

AUGUSTO

- 427 Denario. *Lugdunum* (8 a.C.). A/ Cabeza laureada a der. R/ Cayo galopando a der., detrás *aquila* y dos *signa*; C CAES/ AVGVS F. AR 3,93 g. 18,8 mm. RIC-199. FFC-21. MBC. **250**



428



429

428 Denario. *Caesaraugusta* (19-18 a.C.). A/ Cabeza laureada a izq. R/ Dos laureles; CAESAR/ AVGVSTVS. AR 3,51 g. 21,4 mm. RIC-33b. FFC-31. Golpecitos en anv. MBC+. Muy escasa. 400

429 Denario. *Brundisium* o Roma (32-29 a.C.) A/ Busto de Victoria a der. R/ Neptuno a izq. con cetro, *acrostolium* y pie sobre globo; CAESAR DIVI F. AR 3,13 g. 17,9 mm. RIC-256. FFC-44. Limadura en canto de aprox. 1 cm. Hojitas en rev. MBC+. Muy escasa. 400



430



431

430 Denario. *Brundisium* o Roma (32-29 a.C.) A/ Cabeza a izq. R/ Victoria sobre globo con corona y palma a izq.; CAESAR DIVI F. AR 3,43 g. 21,2 mm. RIC-254b. FFC-48. Porosidades. MBC-. Escasa. 300

431 Denario. Ceca móvil (37 a.C.). A/ Cabeza a der.; IMP CAESAR DIVI F III VIR ITER R PC. R/ Instrumentos sacerdotales; C(OS) ITER ET TER DESIG. AR 3,57 g. 19,6 mm. CRAW-538.1. FFC-73. Rev. algo descentrado. MBC/MBC. Escasa. 300



432 Denario. Ceca móvil (29-27 a.C.). A/ Victoria a der. con corona y palma. R/ Octaviano en cuadriga; IMP CAESAR. AR 3,68 g. 20 mm. RIC-264. FFC-90. MBC-/MBC. Escasa. 500

Imperio Romano

LOTES

433	Lote de 10 denarios: Vespasiano (2), tito (1), Domiciano (2), Trajano (4), Adriano (1). BC+/MBC-. 250
434	Lote de 6 denarios: Caracalla (2), Geta (1), Maximino I (2) y Gordiano III (1). MBC/EBC-. 300
435	Lote de 14 piezas de Trajano (7) y Adriano (7): sestercios (8), dupondios (2) y ases (4), uno con ases (4), uno con agujero. Calidad media BC+/MBC-. 350
436	Lote de 5 ases de Claudio I con reversos diferentes. BC+. 50
437	Lote de 15 ases y dupondios: Augusto, Agripa. Germánico, Claudio I, Vitelio. Vespasiano. Tito, Domiciano, Nerva, Trajano, Adriano, Antonino Pío, Marco Aurelio, Faustina la Mayor y Alejandro Severo. Calidad media BC+. 200
438	Lote de 14 sestercios: Maximino I (2), Otacilia Severa (1), Julia Mamea (1), Filipo I (4), Gordiano III (5), Alejandro Severo (2). Calidad media BC/BC+. 150
439	Lote de 6 antoninianos: Filipo II, Trajano Decio, Herenio Etrusco, Treboniano Galo, Volusiano y Póstumo. MBC/EBC. 180
440	Lote de 90 antoninianos de más de quince emperadores diferentes. De BC a MBC. 200
441	Lote de 30 follis. Módulo grande. Varios emperadores. BC+/MBC-. 250
442	Lote de 60 follis. Módulo medio. Varios emperadores. Calidad media. BC+/MBC. 250
443	Lote 80 follis. Módulo pequeño. Varios emperadores. Calidad media BC+. MBC. 250



CALÍGULA

- 444 Sestercio. Roma (40-41 d.C.). A/ Cabeza laureada a izq.; C CAESAR DIVI AVG PRON AVG P M TR P III P P R/ Calígula de pie a izq. sobre plataforma ante cinco soldados, encima ADLOCVT, debajo COH. AE 28,26 g. 35 mm. RIC-48. EBC-/MBC+. Rara. **3500**



AGRIPINA LA MAYOR (ESPOSA DE GERMÁNICO)

- 445 Sestercio. Roma (42-43 d.C.). A/ Busto drapeado a der.; AGRIPPINA M F GERMANICI CAESARIS. R/ SC, alrededor TI CLAVDIVS CAESAR AVG GERM P M TR P IMP P P. AE 29,22 g. 36,7 mm. RIC-102. Pátina verde oliva. EBC-. Rara. **2500**



NERÓN

- 446 Áureo. Roma (66-67 d.C.). A/ Cabeza laureada a der.; IMP NERO CAESAR AVGVSTVS. R/ *Salus* sentada a izq. con pátera; en exergo SALVS. AU 7,28 g. 9,5 mm. RIC-66. EBC/EBC-. **5000**



447

448

- 447 As. *Lugdunum* (67 d.C.). A/ Cabeza laureada a izq. con punto en la parte inferior; IMP NERO CAESAR AVG P MAX TR P P P R/ *Securitas* con cetro sentada a der., delante altar encendido adornado con guirnaldas y antorcha en llamas; SECVRITAS AVGVSTI, exergo SC. AE 13,91 g. 30,4 mm. RIC-597. Pátina verde oscuro. MBC+. **300**

GALBA

- 448 Áureo. Roma (68-69 d.C.). A/ Busto laureado a der.; IMP SER GALBA CAESAR AVG. R/ *Fortuna-Salus* con pie sobre globo, sosteniendo timón, avanzando con pátera a izq. para sacrificar sobre altar encendido; SALVS GEN HVMANI. AU 7,08 g. 19,6 mm. RIC-213. Rayitas en rev. MBC-. Muy rara. **2200**



449



450

449 Denario. *Tarraco* (68-69 d.C.). A/ Cabeza laureada a der.; SER GALBA IMP CAESAR AVG P M TR P R/ Concordia a izq. con rama y cornucopia; CONCORDIA PROVINCIARVM. AR 3,49 g. 18,5 mm. RIC-54. Golpe en anv. MBC+/MBC. Rara. 500

450 Denario. *Tarraco* (68 d.C.). A/ Cabeza laureada a der. con globo en la parte inferior; SER GALBA IMP CAESAR AVG P M TR P R/ Roma a izq. con rama, lanza y pisando globo; ROMA VICTRIX. AR 3,53 g. 18,1 mm. RIC-60. MBC. Rara. 600



451 Denario. Roma (68-69 d.C.). A/ Cabeza laureada a der.; IMP SER GALBA AVG. R/ Corona cívica rodeando SPQR/OB/C S. AR 3,06 g. 16,6 mm. RIC-170. EBC/EBC-. 1300



452



453

OTÓN

452 Denario. Roma (69 d.C.). A/ Cabeza a der.; IMP M OTHO CAESAR AVG TR P R/ *Securitas* a izq. con corona y cetro; SECVRITAS P R. AR 3,47 g. 18,3 mm. RIC-8. MBC/MBC-. Rara. 400

VITELIO

453 Denario. *Tarraco* (69 d.C.). A/ Cabeza laureada a der. con globo en la parte inferior; A VITELLIVS IMP GERMAN. R/ Manos saludándose; FIDES EXERCITVM. AR 3,56 g. 18 mm. RIC-27. Rayas en anv. y rev. MBC. Rara. 600



454



455

VESPASIANO

454 Áureo. *Lugdunum* (70 d.C.). A/ Cabeza laureada a der.; IMP CAESAR VESPASIANVS AVG TR P R/ Neptuno a izq. con delfín, tridente y pie sobre proa; COS ITER TR POT. AU 7,19 g. 18,3 mm. RIC-1108. Pequeñas marcas. MBC/MBC-. Escasa. 1500

455 Áureo. Roma (74 d.C.). A/ Cabeza laureada a der.; IMP CAESAR VESPASIANVS AVG. R/ Fortuna con timón y cornucopia a izq. sobre base decorada con corona y cabezas de carnero; FORTVNA AVGVST. AU 7,22 g. 20,4 mm. RIC-699. Cospel abierto. MBC-. Escasa. 1300



456



457



458

456 Denario. Roma (69-70 d.C.). A/ Busto laureada a der.; IMP CAESAR VESPASIANVS AVG. R/ Judea sentada a der., detrás trofeo; exergo IVDAEA. AR 3,13 g. 18,5 mm. RIC-2. Rebaba en anv. y rayita en rev. MBC/MBC-. 100

457 Denario. Roma (70 d.C.). A/ Busto laureado a der.; IMP CAESAR VESPASIANVS AVG. R/ Judea sentada con manos atadas a la espalda, detrás palmera; exergo IVDAEA. AR 3,38 g. 17,6 mm. RIC-4. Pequeñas marcas de acuñación. MBC-. Rara. 150

458 Denario. Roma (70 d.C.). A/ Cabeza laureada a der. R/ Cabezas afrontadas de Tito y Domiciano; (CAESAR) AVGVST F COS CAESAR AVGVST P R. AR 3,40 g. 17,3 mm. RIC-16. MBC. Muy escasa. 350

**TITO**

- 459 Denario. Roma (79 d.C.). A/ Busto laureado a der.; IMP TITVS CAES VESPASIAN AVG P M. R/ Cuadriga a izq. con espigas y guirnalda; TR P VIII IMP XIII COS VII P P. AE 3,43 g. 17,9 mm. RIC-25. Ligera pátina. Rara. MBC+ 200
- 460 Denario. Roma (79 d.C.). A/ Busto laureado a izq.; IMP TITVS CAES VESPASIAN AVG P M. R/ Cuadriga a izq. Con guirnaldas y flor; TR P VIII IMP XIII COS VII P P. AR 3,05 g. 18,1 mm. RIC-26. Ligera pátina. MBC. Muy rara. 200
- 461 Denario. Roma (79 d.C.). A/ Cabeza laureada a der.; IMP TITVS CAES VESPASIAN AVG P M. R/ Venus con casco y lanza, semidesnuda y apoyada en columna; TR P VIII IMP XIII COS VII P P. AR 3,42 g. 19,4 mm. MBC+. EBC-. 100



- 462 Denario. Roma (80 d.C.). A/ Similar a la anterior. R/ Delfín enroscado en ancla; TR P IX IMP XV COS VIII P P. AR 3,35 g. 17,7 mm. RIC-112. Pátina gris. EBC. Escasa. 200



463



464



465

- 463 Similar a la anterior. R/ Elefante con armadura a izq.; TR P IX IMP (XV COS) VIII P P. AR 3,44 g. 17,5 mm. RIC-115. Ligera pátina. EBC-. Escasa. 200
- 464 Denario. Roma (80 d.C.). A/ Busto laureado a der., IMP TITVS CAES VESPASIAN AVG P M. R/ Delfín a der. sobre trí-pode; TR P IX COS VIII P P. AR 3,08 g. 17,3 mm. RIC-128. Leve oxidación en anv. MBC/MBC+. Escasa. 100
- 465 Quinario. Roma (75 d.C.). A/ Busto laureado a der.; T CAESAR IMP VESPASIAN. R/ Victoria sentada a izq. con corona y palma; (VICTORIA) AVGVSTI. AR 1,59 g. 14,7 mm. RIC-94. Rayitas. MBC-. Rara. 150



- 466 Sestercio. Roma (80-81 d.C.). A/ Cabeza laureada a izq.; IMP T CAES VESP AVG P M TR P P P COS VIII. R/ Annona sosteniendo a Aequitas y con cornucopia, a sus pies medio con espigas y detrás popa de barco; (ANNONA AVG). AE 25,40 g. 34,8 mm. RIC-137. Pátina oscura terrosa. MBC/BC+. 800



JULIA TITI (HIJA DE TITO)

- 467 Denario. Roma (80-81 d.C.). A/ busto diademado y con manto a der.; IVLIA AVGVSTA TITI AVGVSTI F. R/ Venus desnuda a der. con casco y lanza apoyada en columna; VENVS AVGVST. AE 3,59 g. 19,2 mm. RIC-388. Concreciones en rev. MBC/MBC-. Muy escasa. **450**
- 468 Sestercio. Roma (90-91). A/ *Carpentum* tirado por dos mulas a der.; DIVAE IVLIAE AVG DIVI TITI F; exergo SPQR. R/ SC, alrededor IMP CAES DOMIT AVG GERM COS XV CENS PER P P. AE 22,11 g. 34,2 mm. RIC-717. MBC. Rara. **400**
- 469 Dupondio. Roma (80-81). A/ Busto drapeado a der. peinada con recogido anudado en la nuca; IVLIA IMP T AVG F AVGVSTA. R/ Concordia sentada a izq. con pátera y cornucopia; CONCORD AVGVST, exergo SC. AE 14,53 g. 28,3 mm. RIC-394. Pátina oscura. MBC. Rara. **300**



DOMICIANO

- 470 (Bajo Vespasiano). Denario. Roma (73-75 d.C.). A/ Cabeza laureada a der.; CAES AVG F DOMIT COS II. R/ Domiciano a caballo a izq. con mano levantada y sosteniendo cetro. AR 3,43 g. 20,5 mm. RIC-680. Leves oxidaciones. MBC+. Muy escasa. **175**
- 471 Denario. Roma (76 d.C.). A/ Cabeza laureada a der.; CAESAR AVG F DOMITIANVS. R/ Pegaso avanzando a der.; COS III. AR 3,43 g. 19,3 mm. RIC-921. MBC+/MBC. **125**
- 472 (Bajo Tito). Denario. Roma (80-81). A/ Cabeza laureada a der.; CAESAR DIVI F DOMITIANVS COS VII. R/ Casco corintio sobre asiento drapeado; PRINCEPS IVVENTVTIS. AR 3,27 g. 17,1 mm. RIC-271. Pátina gris. MBC. Escasa. **125**
- 473 Denario. Roma (81 d.C.). A/ Cabeza laureada a der.; IMP CAES DOMITIANVS AVG P M. R/ Delfín enroscado en ancla; TR P COS VII DES VIII P P. AR 3,36 g. 17,8mm. RIC-54. Pátina gris. MBC/MBC+. Escasa. **125**



- 474 Denario. Roma (82-83 d.C.). A/ Cabeza laureada a der.; IMP CAES DOMITIANVS AVG P M. R/ Águila con alas abiertas y cabeza a izq. sobre haz de rayos; IVPPITER CONSERVATOR. AR 3,68 g. 19,2 mm. RIC-144. Cuidada acuñación y centraje. Pátina gris. SC. Rara. **800**



- 475 Variante de la anterior con las alas desplegadas. AR 3,56 g. 19,7 mm. RIC-144. Ligera pátina. MBC+. Rara. **200**
- 476 Denario. Roma (92-93 d.C.). A/ Cabeza laureada a der.; IMP CAES DOMIT AVG GERM P M TR P XII. R/ Minerva avanzando a der. con lanza y escudo; IMP XXII COS XVI CENS P PP. AR 3,45 g. 18,1 mm. RIC-739. EBC-. **100**
- 477 Denario. Roma (93-94 d.C.). A/ Similar a la anterior. R/ Minerva con lanza y escudo a der. sobre columna rostral, a sus pies lechuza; IMP XXII COS XVI CENS P PP. AR 3,58 g. 17,9 mm. RIC-762. Ligera pátina. EBC. **100**

- 478 (Bajo Vespasiano). Quinario. Roma (73 d.C.). A/ Cabeza laureada a der.; CAES AVG F DOMIT COS III. R/ Victoria a der. con corona y palma; VICTORIA AVGVSTI. AR 1,80 g. 14,8 mm. RIC-790. Pequeñas marcas de acuñación. MBC+/MBC. Rara. 125



- 479 Sesterceio. Roma (82 d.C.). A/ Busto laureado a der.; IMP CAES DIVI VESP F DOMITIAN AVG P M. R/ Minerva a izq. Con lanza, en campo S-C; TR P COS VII DES VIII P P. AE 25,47 g. 34,1 g. RIC-78. Porosidades. MBC+/MBC. 300
- 480 Sesterceio. Roma (85 d.C.). A/ Busto laureado a der. con égida; IMP CAES DOMITIAN AVG GERM COS XI. R/ Trofeo flanqueado por Germania sentada a izq. sobre escudo y germano de pie con las manos atadas a la espalda; GERMANIA CAPTA, exergo SC. AE 27,75 g. 35,4 mm. RIC-274. MBC+/MBC. Muy escasa. Conserva tejuelo de colección antigua. 600



- 481 Sesterceio. Roma (88 d.C.). A/ Busto laureado a der.; IMP CAES DOMIT AVG GERM P M TR P VIII CENS PER P P. R/ Domiciano a der. con mano der. levantada orando ante tres matronas veladas arrodilladas a izq., detrás templo tetrástilo; COS XIII LVD SAEC FEC, exergo SC. AE 25,01 g. 35,1 mm. RIC-610. MBC-. Rara. 300
- 482 Sesterceio. Roma (90-91 d.C.). A/ Cabeza laureada a der.; IMP CAES DOMIT AVG GERM COS XV CENS PER P P. R/ Júpiter sentado a izq. Con victoria y cetro; IOVI VICTORI, exergo SC. AE 26,35 g. 34,2 mm. RIC-702. Raya en anv. MBC. Conserva tejuelo de colección antigua. 300



- 483 Dupondio. Roma (88 d.C.). A/ Cabeza radiada a der.; IMP CAES DOMIT AVG GERM P M TR P VIII CENS PER P P. R/ Domiciano a izq. sacrificando sobre altar, acompañado por victimario con cabra y oveja, flautista y tocador de lira, al fondo templo hexástilo; COS XIII LVD SAEC FEC, exergo S C. AE 12,33 g. 28,9 mm. RIC-619. Pequeñas marcas. MBC-/BC+. Rara. 150
- 484 As. Roma (85 d.C.). A/ Busto laureado a der. con égida; IMP CAES DOMITIAN AVG GERM COS XI. R/ Altar, encima SALVTI, debajo AVGVSTI. AR 11,75 g. 28,6 mm. RIC-305. Hojitas. MBC-/MBC+. Ex col. Cerdá. 150
- 485 As. Roma (90-91 d.C.). A/ Busto laureado a der.; IMP CAES DOMIT AVG GERM COS XV CENS PER P P. R/ Fortuna a izq. con timón y cornucopia; FORTVNAE AVGVSTI, SC. AE 11,72 g. 28,5 mm. RIC-707. Pátina verde. MBC/MBC+. 125



- 486 Cuadrante. Roma (90-91 d.C.). A/ Busto laureado y drapeado de Apolo a der. con rama de laurel; IMP DOMIT AVG GERM COS XV. R/ Cuervo a der. sobre rama de laurel, debajo SC. AE 3,70 g. 19,4 mm. RIC-715. MBC/MBC-. Escasa. 125

ACUÑACIONES ANÓNIMAS PERIODO DE DOMICIANO A ANTONINO PÍO

- 487 Cuadrante o tésera. Roma (81-96 d.C.). A/ Dos herraduras dentro de torques rematado en cabezas de serpiente. R/ Árbol, en campo IO-IO; TRI IMP. AE 2,61 g. 17,8 mm. Pátina verde oscura con pequeñas erosiones. MBC+. Rara. 200



488 Tésera. A/ APPF (¿Apolinares Pecunia Publica Fiunt?) en corona. R/ Cetro con cabeza. AE 2,94 g. 17,6 mm. C-53. MBC+/MBC. 200

489 Cuadrante o tésera. Roma (81-161 d.C.). A/ Modius con tres espigas. R/ Cántaro. AE 3,06 g. 17,6 mm. RIC-No. Pátina oscura. MBC. Rara. 75



NERVA

490 Denario. Roma (97 d.C.). A/ Cabeza laureada a der.; IMP NERVA CAES AVG P M TR POT. R/ Instrumentos pontificales; COS III PATER PATRIAE. AR 3,67 g. 17,8 mm. RIC-24. Hoja en rev. EBC-. 125

491 Denario. Roma (97 d.C.). A/ Cabeza laureada a der.; IMP NERVA CAES AVG P M TR P COS III P P. R/ Fortuna a izq. Con timón y cornucopia; FORTVNA AVGVST. AR 3,24 g. 17,3 mm. RIC-28. Ligerá pátina. MBC+. 125

492 Sestercio. Roma (97 d.C.). A/ Cabeza laureada a der.; IMP NERVA CAES AVG P M TR P COS III P P. R/ Palmera; FISCI IVDAECI CALVMNIA SVBLATA, S-C. AE 21,03 g. 35,4 mm. RIC-82. Pátina oscura irregular. MBC-/BC+. Muy rara. 200



TRAJANO

493 Áureo. Roma (112-113 d.C.) A/ Busto laureado, drapeado y con coraza a der.; IMP TRAIANVS AVG GER DAC P M TR P COS VI P P. R/ Bustos afrontados de Nerva y Trajano padre; DIVI NERVA ET TRAIANVS PAT. AU 7,12 g. 19,3 mm. RIC-726 vte. Rayas en rev. MBC-. Rara. 4000



494 Denario. Roma (98-99 d.C.). a/ Cabeza laureada a der.; IMP CAES NERVA TRAIAN AVG GERM. R/ Pax a izq. con rama y cornucopia; PONT MAX TR POT COS II. AR 3,44 g. 18,4 mm. RIC-17. Pátina gris. EBC-. 125

495 Denario. Roma (101-102 d.C.). A/ Cabeza laureada a der.; IMP CAES NERVA TRAIAN AVG GERM. R/ Victoria a der. con palma y corona sobre proa; P M TR P COS IIII P P. AR 3,08 g. 18,7 mm. RIC-59. Ligerá pátina. EBC+. 150

496 Denario. Roma (103-111 d.C.). A/ Busto laureado a der.; con manto sobre el hombro izq.; IMP TRAIANO AVG GER DAC P M TR P. R/ Aequitas a izq. con balanza y cornucopia; COS V P P SPQR OPTIMO PRINC. AR 3,40 g. 19,5 mm. RIC-119. Ligerá pátina. EBC/MBC+. 125



497 Denario. Roma (103-111 d.C.). A/ Busto laureado a der. con manto sobre el hombro izq.; IMP TRAIANO AVG GER DAC P M TR P COS V P P. R/ Dacio sentado sobre escudo a der. en actitud abatida, debajo espada curva; SPQR OPTIMO PRINCIPI. AR 3,50 g. 17,8 mm. RIC-218. MBC. Escasa. 100

- 498 Similar a la anterior; IMP TRAIANO AVG GER DAC P M TR P R/ Dacio sentado sobre pila de armas a der. Con las manos atadas a la espalda; COS V P P SPQR OPTIMO PRINC, exergo DAC CAP. AR 3,36 g. 20,1 mm. RIC-96. Ligera pátina. EBC+. 125
- 499 Denario. Roma (113-114 d.C.). A/ Busto laureado y drapeado a der.; IMP TRAIANO AVG GER DAC P M TR P COS VI PP. R/ Columna de Trajano decorada con águilas; SPQR OPTIMO PRINCIPI. AR 3,14 g. 20,3 mm. RIC-292. EBC-/MBC. Escasa. 150



500



501 X2

- 500 Similar a la anterior. R/ Columna de Trajano rematada con la estatua del emperador y decorada con águilas; SPQR OPTIMO PRINCIPI. AR 3,34 g. 20,4 mm. RIC-293. Finas rayitas. MBC. 200
- 501 Quinario. Roma (107-111d.C.). A/ Busto laureado a der., con manto sobre el hombro izq.; IMP TRAIANO AVG GER DAC PM TR P. R/ Victoria sentada a izq. con corona y palma; COS V P P SPQR OPTIMO PRINC. AR 1.18 g. 13,9 mm. RIC-135. Pátina gris. EBC. Rara. 150



- 502 Sestercio. Roma (107-108). A/ Cabeza laureada a der. con manto sobre el hombro izq.; IMP CAES NERVAE TRAIANO AVG GER DAC P M TR P COS V P P. R/ Trajano sentado a izq. sobre estrado, delante de él un oficial sentado inscribe en una tésera que entrega a un personaje con toga; detrás trípode y *Liberalitas* con ábaco; CONGIARIVM TERTIVM, S-C. AE 28,17 g. 34,8 mm. RIC-469. Leves trazas de limpieza mecánica. Pátina oscura con tonos rojos. EBC/EBC-. Rara. 2000



503

504

- 503 Sestercio. Roma (103-111). A/ Busto laureado a der. con égida sobre el hombro izq.; IMP CAES NERVAE TRAIANO AVG GER DAC P M TR P COS V P P. R/ *Pax* a izq. con rama y cornucopia pisando un dacio; S P Q R OPTIMO PRINCIPI SC. AE 25,37 g. 33,1 mm. RIC-503. MBC+/MBC. 300
- 504 Sestercio. Roma (104-107). A/ Cabeza laureada a der.; IMP CAES NERVAE TRAIANO AVG GER DAC P M TR P COS V P P. R/ Trajano a caballo a der. atacando con lanza a soldado dacio caído; OPTIMO PRINCIPI, exergo SC. AE 23,92 g. 35,3 mm. RIC-534. Fina raya en rev. MBC/MBC-. 300



505

506

- 505 Sestercio. Roma (104). A/ Cabeza laureada a der. con manto sobre el hombro izq.; IMP CAES NERVAE TRAIANO GER DAC P M TR P COS V P P. R/ El Tíber a izq. agarrando por el cuello a Dacia sentada ante él; SPQR OPTIMO PRINCIPI, exergo SC. AE 20,74 g. 33,6 mm. RIC-558. Finas rayas en anv. y rev. Pátina verde. Escasa. MBC. 150
- 506 Sestercio. Roma (109-110). A/ Similar a la anterior. R/ Dacia sentada a izq. sobre escudo y armas, delante trofeo; SPQR OPTIMO PRINCIPI, exergo SC. AE 22,01 g. 33,8 mm. RIC-564. MBC. 200



- 507 Sesterce. Roma (103-104). A/ Similar a la anterior. R/ Circo Máximo con la columnata exterior y vista parcial del interior con el obelisco en el centro y las metas de la *spina* a los lados; SPQR OPTIMO PRINCIPI, exergo SC. AE 24,53 g. 34,4 mm. RIC-571. MBC-. Muy rara. 600



- 508 Sesterce. Roma (112-114). A/ Busto laureado a der., drapeado sobre el hombro izq.; IMP CAES NERVAE TRAIANO AVG GER DAC P M TR P COS VI P P. R/ Vía Trajana reclinada a izq. sosteniendo rueda y rama; SPQR OPTIMO PRINCIPI, en exergo VIA TRAIANA/SC. AE 24,44 g. 32,9 mm. RIC-638. Pátina verde oscuro. MBC/MBC-. 300
- 509 Similar a la anterior, AE 25,66 g. 34,2 mm. RIC-638. Pequeña grieta. Golpes. MBC. 350



- 510 Dupondio. Roma (98-99 d.C.). A/ Cabeza radiada a der.; IMP CAES NERVA TRAIAN AVG GERM P M. R/ Abundantia con cetro sentada a izq. sobre cornucopias cruzadas; TR POT COS II P P, exergo SC. AE 12,91 g. 27,3 mm. RIC-382. Pátina verde oscuro. MBC+/MBC. 120
- 511 Similar a la anterior pero ley. de rev. TR POT COS II(I P P), exergo SC. AE 12,22 g. 26,1 mm. RIC-398. Pátina verde oscuro. EBC-/MBC+. 400
- 512 Dupondio. Roma (111). A/ Busto a der. radiado y drapeado sobre el hombro izq.; IMP CAES NERVAE TRAIANO AVG GER DAC P M TR P COS V P P. R/ Genio del *Aqua Traiana* reclinado a izq. sosteniendo rama, dentro de gruta en forma de arco sostenido por dos columnas; S P Q R OPTIMO PRINCIPI AQVA TRAIANA, exergo SC. AE 12,22 g. 26,07 mm. RIC-469. Pátina verde. EBC-/MBC+. Rara. 300



- 513 As. Roma (103-111). A/ Cabeza laureada a der. con égida sobre el hombro; MP CAES NERVAE TRAIANO AVG GER DAC P M TR P COS V P P. R/ *Pax* sentada a izq. Con rama y cetro, a sus pies dacio; SPQR OPTIMO PRINCIPI, exergo SC. AE 11,35 g. 26,5 mm. Pátina verde rugosa. MBC. 200
- 514 Hemidracma. Cyrene (100). A/ Cabeza laureada a der.; AYT KAIE NEP TPAIAN ΣEB ΓEPM. R/ Cabeza diademada de Zeus-Amón a der.; ley. griega. AR 1,80 g. 15,1 mm. Syd-178. RPC-3. MBC-. Rara. 200

ADRIANO

- 515 Denario. Roma (119-122). A/ Cabeza laureada a der.; IMP CAESAR TRAIAN HADRIANVS AVG. R/ Galera con remos a izq.; P M TR P COS III. AR 3,12 g. 19,1 mm. RIC-525. MBC+/EBC-. Rara. Venta privada en La Lonja del Almidón. 200

Muchas de las firmas de subastas más antiguas de Europa tienen su primitivo origen en casas de cambio: cuando se puede sacar más beneficio vendiendo monedas por su valor numismático, el negocio se transforma. En Madrid del siglo XIX el establecimiento más tradicional de cambio de moneda era La Lonja del Almidón, situada en la calle de La Cruz, de la que ha quedado constancia literaria en las novelas de Pérez-Galdós y en la que además se despachaban productos como garbanzos, chocolate y, por supuesto, almidón. Ya en el siglo XX La Lonja da el salto y se pasa al comercio numismático, comenzando a vender monedas, no solo de oro, a los coleccionistas y a organizar ventas públicas de monedas. Tanto es así, que en 1936 edita un "Catálogo ilustrado de la colección de monedas y medallas antiguas que en números sueltos pondrá a la venta el día 30 de marzo de 1936" muy similar a los catálogos de subastas editados por firmas europeas y del que no existían precedentes hasta entonces en nuestro país. Aunque no puede considerarse estrictamente una subasta, ya que en el catálogo no figuran precios para las monedas, sino que, al final se incluye una boja en la que el cliente solicita al organizado que "le fije precio" por las monedas en las que está interesado, es la primera iniciativa de venta pública organizada en España por una firma comercial. Lamentablemente este parece ser el único catálogo que se llegó a imprimir, posiblemente porque tan solo unos meses después estallaría la Guerra Civil.



- 516 Denario. Roma (125-128 d.C.). A/ Cabeza laureada a der.; HADRIANVS AVGVSTVS. R/ Siete estrellas sobre creciente; COS III. AR 3,46 g. 18,2 mm. RIC-852. MBC+. Escasa. **125**
- 517 Denario. Roma (132-134 d.C.). A/ Busto laureado, drapeado y con coraza a izq.; HADRIANVS AVGVSTVS. R/ *Clementia* a izq. con pátera y cetro; CLEMENTIA AVG COS III P P. AR 3,60 g. 18,1 mm. RIC-1068. MBC+. **150**
- 518 Denario. Roma (132-135 d.C.). A/ Busto laureado a der. con manto sobre el hombro izq.; HADRIANVS AVGVSTVS. R/ Galera con cinco remeros y piloto a izq.; FELICITATI AVG, exergo COS III P P. AR 3,26 g. 17,8 mm. RIC-1079. Cospel abierto. MBC. Venta privada en La Lonja del Almidón. Conserva sobre original. **150**
- 519 Denario. Roma (130-133 d.C.). A/ Cabeza laureada a der.; HADRIANVS AVG COS III P P R/ África reclinada a izq. con escorpión y cornucopia, a sus pies cesta con espigas; AFRICA. AR 3,08 g. 18 mm. RIC-1494. MBC. Venta privada en La Lonja del Almidón. Conserva sobre original. **100**



- 520 Denario. Roma (134-138 d.C.). A/ Busto laureado y drapeado a der.; HADRIANVS AVG COS III P P R/ Germania mirando a izq. Con lanza y escudo; GERMANIA. AR 3,32 g. 18,6 mm. RIC-1516. Pátina gris. EBC-/EBC. Escasa. Venta privada en La Lonja del Almidón. Conserva sobre original. **200**
- 521 Denario. Roma (134-138 d.C.). A/ Cabeza laureada a der.; HADRIANVS AVG COS III P P R/ Hispania reclinada sobre roca a izq. sosteniendo rama y con conejo a sus pies; HISPANIA. AR 3,54 g. 17,8 mm. RIC-1533. Pátina gris. EBC-. Venta privada de La Lonja del Almidón. Conserva sobre original. **350**



- 522 Similar a la anterior pero cabeza del emperador desnuda. AR 3,15 g. 18 mm. RIC-1535. MBC-. Venta privada de La Lonja del Almidón. Conserva sobre original. **200**
- 523 Similar a la anterior pero busto del emperador drapeado. AR 3,41 g. 17,7 mm. RIC-1537. Pequeña grieta. MBC. **225**
- 524 Denario. Roma (134-138 d.C.). A/ Cabeza a der.; HADRIANVS AVG COS III P P R/ *Moneta* de pie a izq. con balanza y cornucopia; MONETA AVG. AR 3,56 g. 17,2 mm. RIC-2223. Cospel abierto. EBC-. **125**
- 525 Quinario. Roma (118 d.C.). A/ Busto laureado a der. con manto sobre el hombro izq. R/ Victoria avanzando a der. con corona y palma; P M TR P COS III. AR 1,54 g. 13,4 mm. RIC-331. MBC+/MBC. Rara. **100**



- 526 Sestercio. Roma (117 d.C.). A/ Busto laureado y drapeado sobre el hombro izq.; IMP CAESAR TRAIANVS HADRIANVS AVG. R/ Concordia sentada a izq. Con pátera y apoyada sobre estatua de Spes, debajo cornucopia; PONT MAX TR POT COS II, SC, exergo CONCORDIA. AR 26,89 g. 33,7 mm. Bonita pátina verde. MBC/MBC-. 500
- 527 Sestercio. Roma (121-123 d.C.). A/ Busto laureado a der.; IMP CAESAR TRAIAN HADRIANVS AVG. R/ Minerva a izq. con escudo y lanza ofrendando sobre incensario; P M TR P COS II, S-C. AE 23,05 g. 32,9 mm. Rayas en anv. MBC. 200



- 528 Sestercio. Roma (128-129 d.C.). A/ Busto a der. laureado y con manto sobre el hombro izq.; HADRIANVS AVGVSTVS P P R/ *Hilaritas* a izq. con palma y cornucopia flanqueada por niños; HILARITAS PR SC, exergo COS III. AE 28,04 g. 31 mm. RIC-988. MBC/MBC-. 300
- 529 Sestercio. Roma (129-130 d.C.). A/ Similar al anterior con coraza. R/ *Clementia* a izq. con pátera y cetro; CLEMENTIA AVG COS III P P, S-C. AE 27,26 g. 33,9 mm. RIC-1179. Acuñación floja en rev. MBC+. 300



- 530 Sestercio. Roma (134-138 d.C.). A/ Busto laureado y drapeado a der.; HADRIANVS AVG COS III P P R/ *Aegyptos* reclinada sobre cesta a izq. con sistro, delante ibis sobre columna; AEGYPTOS, exergo S C. AE 25,80 g. 32,9 mm. RIC-1594. Erosiones y concreciones. MBC+/MBC-. Muy escasa. 300
- 531 Sestercio. Roma (130-133 d.C.). A/ Busto drapeado a der.; HADRIANVS AVG COS III P P R/ Hispania reclinada sobre roca a izq. con rama, y conejo a la der; HISPANIA, exergo S C. AE 27,98 g. 32,1 mm. RIC-1664. MBC-. 400



- 532 Sestercio. Roma (134-138 d.C.). A/ Similar pero busto laureado. R/ Nilo reclinado a der. sobre roca sosteniendo cornucopia por la que trepan dos niños, debajo cocodrilo y en el agua, hipopótamo; NILVS, exergo SC. AE 26,54 g. 32 mm. RIC-1704. Leves concreciones en rev. MBC. Muy escasa. 800
- 533 Similar a la anterior. R/ Adriano a der. con pergamino, delante Judea a izq. con pátera y copa, flanqueada por dos niños; entre ellos altar con becerro para el sacrificio; ADVENTVI AVG IVDAEAE, exergo SC. AE 27,83 g. 32,5 mm. RIC-1768. MBC/MBC-. Muy rara. 2000



- 534 Sestertio. Roma (130-133 d.C.). A/ Busto drapeado a der.; HADRIANVS AVG COS III P P R/ Adriano a caballo a der. dirigiéndose a tres soldados; EXERCITVS, exergo RAETICVS/SC. AE 26,90 g. 32 mm. RIC-1951. Rayitas. Pátina verde. MBC-/MBC. Muy escasa. **300**
- 535 Sestertio. Roma (133-135 d.C.). A/ Busto laureado y drapeado a der.; HADRIANVS AVG COS III P P R/ Adriano a der. estrechando la mano a Fortuna frente a él; FORTVNAE REDVCI, SC. AE 27,76 g. 31,2 mm. RIC-2097. MBC. **250**



- 536 Similar a la anterior. R/ *Spes* a izq. con flor y sujetándose el vestido; SPES PR, SC. AE 27,18 g. 31,2 mm. RIC-2431. Gráfica y hojita MBC+/MBC. **250**
- 537 Dupondio. Roma (117 d.C.). A/ Busto radiado a der., con manto sobre el hombro izq.; IMP CAESAR TRAIANVS HADRIANVS AVG. R/ Roma sentada a der. con lanza, estrechando la mano a Adriano, togado y de pie a izq.; PONT MAX TR POT COS II, exergo ADVENTVS AVG /SC. AE 11,75 g. 26,1 mm. RIC-159. Pátina verde rugosa. MBC+. Escasa. **150**
- 538 As. Roma (132-134 d.C.). A/ Busto laureado a der. con manto sobre el hombro izq., HADRIANVS AVGVSTVS. R/ *Clementia* a izq. con pátera y cetro; CLEMENTIA AVG COS III P P, S-C. AE 15,05 g. 27,5 mm. RIC-1189. MBC. Ex col. Carreras? (1923). Conserva tejuelo antiguo. **125**



- 539 As. Roma (134-138 d.C.). A/ Busto laureado y drapeado a der.; HADRIANVS AVG COS III P P R/ *Aegyptos* reclinada sobre cesta a izq. con sistro, a sus pies ibis sobre columna; AEGYPTOS, exergo SC. AE 12,02 g. 26 mm. RIC-1603. Anv. ligeramente descentrado. Pequeñas marcas. MBC. **120**

SABINA (ESPOSA DE ADRIANO)

- 540 Denario. Roma (130-133 d.C.). A/ Busto diademado, peinado con coleta y drapeado a der.; SABINA AVGVSTA HADRIANI AVG P P R/ Concordia sentada a izq. con pátera y apoyada en *Spes*; CONCORDIA AVG. AR-3,22 g. 17,5 mm. RIC-2500. MBC/MBC+. **125**



- 541 Denario. Roma (128-134 d.C.). A/ Busto drapeado con *stephane* a der.; SABINA AVGVSTA HADRIANI AVG P P R/ Concordia sentada a izq. con pátera y cetro. AR 3,42 g. 17 mm. RIC-2504. Pátina gris. MBC+/MBC. Venta privada en La Lonja del Almidón. Conserva sobre original. **125**
- 542 Denario. Ceca oriental (130-138). A/ Busto diademado y drapeado a der.; SABINA AVGVSTA. R/ Juno a izq. con pátera y cetro; IVNONI REGINAE. AR 3,41 g. 17,8 mm. RIC-3195. Cospel abierto. MBC+. **200**



- 543 Sesterce. Roma (128-136 d.C.). A/ Busto drapeado a der. con triple tiara; SABINA AVGVSTA HADRIANI AVG P P R/ Ceres sentada sobre cesta a izq. con espigas y antorcha; exergo SC. AE 27,36 g. 33,7 mm. RIC-2493. Finas grietas. Erosiones en rev. MBC+/MBC-. **200**
- 544 Sesterce. Roma (130-133 d.C.). A/ Busto diademado y drapeado a der.; SABINA AVGVSTA HADRIANI AVG P P R/ *Pudicitia* sentada a izq.; PVDICITIA, exergo SC. AE 27,84 g. 32,6 mm. RIC-2531. MBC/MBC-. **250**



- 545 As. Roma (128-137 d.C.). Similar al lote nº 543. AE 11,06 g. 27,2 mm. RIC-2493. Pátina verde con pequeñas erosiones. MBC+. **200**

AELIO

- 546 Denario. Roma (137 d.C.). A/ Cabeza a der.; L AELIVS CAESAR. R/ *Pietas* a der. levantando sus manos sobre altar; TR POT COS II PIE-TAS. AR 3,45 g. 16,4 mm. RIC-2630. Cospel abierto. MBC+/MBC-. **150**
- 547 Denario. Roma (137 d.C.). A/ Cabeza a der.; L AELIVS CAESAR. R/ *Fortuna-Spes* a izq. con *acerra* y ofrendando ante altar; TR POT COS II. AR 3,47 g. 17 mm. RIC-2639. EBC. **600**



- 548 Sesterce. Roma (137 d.C.). A/ Cabeza a der.; L AELIVS CAESAR. R/ Concordia sentada a izq. con pátera y apoyada en cornucopia; TR POT COS II SC, exergo CONCORD. AE 22,10 g. 31,6 mm. RIC-2650. Pátina oscura rugosa. MBC/MBC-. **250**
- 549 Sesterce. Roma (137 d.C.). A/ Cabeza desnuda a der.; L AELIVS CAESAR. R/ *Spes* avanzando a izq. con flor y sujetándose el vestido; TR POT COS II, S C. AE 25,50 g. 31,1 mm. RIC-2695. Concreciones. MBC+/MBC. Rara. Procede de Sevilla. Ex col. Montera. Tejuelos de colección antigua (1918). **500**



ANTONINO PÍO

- 550 Áureo. Roma (147 d.C.). A/ Busto laureado y con coraza a der.; ANTONINVS AVG PIVS P P R/ Roma sentada a izq. con *palladium*, lanza y escudo junto a ella; TR POT COS III. AU 7,19 g. 20,3 mm. RIC-147. Pequeñas marcas. MBC+. R.B.O. **7000**

Ex Artcurial (2016).



- 551 *Con Marco Aurelio*. Denario. Roma (141). A/ Cabeza de Antonino Pío a der.; ANTONINVS AVG PIVS P P TR P COS III. R/ Cabeza de Marco Aurelio a der.; AVRELIVS CAESAR AVG PII F COS. AR 3,09 g. 19,1 mm. RIC-415b. MBC+. 250



FAUSTINA LA MAYOR (ESPOSA DE ANTONINO PIO)

- 552 Áureo. Roma (150). A/ Busto drapeado a der.; DIVA FAVSTINA. R/ Ceres a izq. con antorcha y cetro; AVGVSTA. AU 7,24 g. 19,8 mm. RIC-357a. SC. 5000



FAUSTINA LA MENOR (ESPOSA DE MARCO AURELIO)

- 553 (Bajo Antonino Pío). Áureo. Roma (154-157). A/ Busto drapeado a der.; FAVSTINA AVGVSTA. R/ Diana a izq. con arco y flecha; AVGVSTI PII FIL. AU 7,41 g. 17,9 mm. RIC-494a. EBC/EBC-. 2200



MARCO AURELIO

- 554 (Bajo Antonino Pío). Áureo. Roma (154-155). A/ Cabeza a der.; AVRELIVS CAESAR AVG PII FIL. R/ Roma a izq. con Victoria y *parazonium*; TR POT VIII COS II. AU 7,25 g. 20,1 mm. RIC-457. EBC+. 7500



- 555 Áureo. Roma (162-163). A/ Busto drapeado a der.; IMP M ANTONINVS AVG. R/ *Salus* alimentando serpiente enroscada en altar; SALVTI AVGVSTOR TR P XVII COS III. AU 7,24 g. 19,3 mm. RIC-77. Golpecito en canto. MBC+/EBC-. Muy rara. 8500



- 556 Áureo. Roma (175). A/ Busto laureado, drapeado y con coraza a der.; M ANTONINVS AVG GERM SARM. R/ *Felicitas* a izq. con caduceo y cetro; TR P XXIX IMP VIII COS III. AU 7,29 G. 19,8 mm. RIC-332. Rara vte. de busto. EBC. 8500
Ex *Künker* 216, 2012.



557



558



559

PÉRTINAX

- 557 Denario. Roma (193). A/ Cabeza laureada a der.; IMP CAES P HELV PERTIN AVG. R/ *Aequitas* a izq. con balanza y cornucopia; AEQVIT AVG TR P COS II. AR 3,35 g. 18,6 mm. RIC-1a. Oxidaciones en rev. MBC. Rara. 700

DIDIO JULIANO

- 558 Sestercio. Roma (193). A/ Cabeza laureada a der.; (IMP CAES M) DID SEVER IVLIAN AVG. R/ *Fortuna* a izq. con timón sobre globo y cornucopia; (P M TR P) COS (S)C. AE 15,94 g. 28 mm. Pátina verde. MBC-/BC. Rara. 700

GETA

- 559 Denario. Roma (200-202). R/ *Felicitas* a izq. con caduceo y cornucopia; FELICITAS PVBLICA. AR 3,95 g. 18,8 mm. RIC-9A. MBC+. 80



560



562



561

- 560 Denario. Roma (210). R/ Similar a la anterior; PONTIF TR P II COS II. AR 3,51 g. 19,1 mm. RIC-69A. MBC+. 65

MACRINO

- 561 Denario. Roma (217-218). R/ Júpiter a izq. con cetro y rayos; IOVI CONSERVATORI. AR 3,01 g. 18,8 mm. RIC-73b. EBC-/MBC+. 150

DIADUMENIANO

- 562 Sestercio. Roma (217-218). A/ Busto drapeado y con coraza a der.; M OPEL ANTONINVS DIADVMEIANVS CAES. R/ El emperador de frente sosteniendo *signum* y cetro, a la der. *signum* y *aquila*; PRINC IVVENTVTIS, SC. AE 23,78 g. 33,9 mm. Porosidades en anv. MBC-. Rara. 400



563



564

ALEJANDRO SEVERO

- 563 Denario. Roma (231-235). R/ *Spes* a izq. con flor, recogiendo el vestido; SPES PVBLICA. AR 2,89 g. 21,3 mm. RIC-254d. EBC+. 100

TRANQUILINA (ESPOSA DE GORDIANO III)

- 564 Dracma. Cesarea (Capadocia) (240-241). A/ Busto drapeado a der.; CABINIA TPANKY-ΛΛINAY. R/ Monte Argeo, a la izq. Glóbulos; ΜΗΤΡΟ ΚΑΙCΒΝ, en exergo ET Δ (año reinado 4). RPC-VII.2.67949 (prov.). Muy rara en esta conservación. EBC. 1400

**TRAJANO DECIO**

- 565 **Restitución de Tito.** Antoniniano. *Mediolanum* (250-251). A/ Busto radiado de Tito a der.; DIVO TITO. R/ Altar; CONSECRATIO. VE 3,20 g. 23 mm. RIC-82b. Pequeñas marcas. MBC+/BC+. Rara. **125**
- 566 **Restitución de Antonino Pío.** Antoniniano. *Mediolanum* (250-251). A/ Cabeza radiada a der.; DIVO PIO. R/ Águila de frente con alas explayadas mirando a izq.; CONSECRATIO. VE 3,74 g. 22,2 mm. RIC-89. Cospel abierto. MBC+. **100**

SALONINO

- 567 Antoniniano. *Mediolanum* (258-260). R/ Príncipe de pie a izq. con lanza y vara; PRINC IVVENT. VE 3,57 g. 21,9 mm. RIC-11. Concreciones. EBC/MBC+. Rara. **65**

**MACRIANO**

- 568 Antoniniano. Antioquía (260-261). R/ *Indulgentia* sentada a izq. con pátera y cetro, en campo estrella; INDVLGENTIA AVG. VE 4,62 g. 19,9 mm. RIC-8. Porosidades. MBC. Rara. **80**
- 569 Antoniniano. Antioquía (260-261). A/ Busto radiado a der., drapeado y con coraza; IMP C FVL MACRIANVS P F AVG. R/ Sol a izq. con globo; SOL INVICTO. VE 3,90 g. 22,8 mm. Fina grieta. MBC+. RIC-12. Rara. **200**

QUIETO

- 570 Antoniniano. Antioquía (261-262). R/ Roma sentada sobre escudo a izq. con lanza y Victoria con corona; ROMAE AETERNAE. VE-4,21 g. 22,4 mm. RIC-9. Porosidades. MBC. Escasa. **100**

PÓSTUMO

- 571 Antoniniano. Colonia (260-269). R/ Júpiter con haz de rayos; IOVI VICTORI. VE 2,48 g. 20,5 mm. RIC-311. EBC-. **35**



- 572 Doble sestercio. *Lugdunum* (261). A/ Busto radiado, drapeado y con coraza a der.; IMP C M CASS LAT POSTVMVS P F AVG. R/ Victoria avanzando a izq. con corona y palma, a sus pies cautivo; VICTORIA AVG. AE 38,77 g. 37,8 mm. RIC-169 vte. Anv. ligeramente descentrado. MBC-. Escasa. **300**
- 573 Sestercio. *Lugdunum* (261). A/ Busto laureado, drapeado y con coraza a der.; IMP C POSTVMVS P F AVG. R/ Victoria avanzando a izq. con corona, palma y cautivo a sus pies; VICTORIA AVG. AE 17,01 g. 32,9 mm. RIC-170. MBC. **250**

**LAELIANO**

- 574 Antoniniano. *Moguntiacum* (268). A/ Busto radiado y con coraza a der.; IMP C LAELIANVS P F AVG. R/ Victoria con corona y palma avanzando a der.; VICTORIA AVG. VE 2,64 g. 18,9 mm. RIC-9. MBC/BC. Rara. **200**

MARIO

- 575 Antoniniano. Colonia (269). A/ Busto radiado, drapeado y con coraza a der.; IMP C MARIVS P F AVG. R/ Manos saludándose CONCORDIA MILITVM. VE 3,25 g. 19,1 mm. RIC-7. Porosidades. MBC. Escasa. **150**

**QUINTILO**

- 576 Antoniniano. *Mediolanum* (270). R/ Concordia a izq. con cornucopia y estandarte; CONCO EXER, en exergo oficina T. VE 4,38 g. 20,3 mm. RIC-45. EBC/EBC-. Escasa. **60**

TÉTRICO I

- 577 Antoniniano. Sur de Galia (271-274). R/ Soldado a izq. con lanza y escudo; VIRTUS AVGG. VE 3,12 g. 21 mm. RIC-148. Acuñación floja en rev. EBC-. Escasa. **35**

TÁCITO

- 578 Antoniniano. Siscia (275-276). R/ *Salus* a izq. alimentando serpiente; SALVS AVG, exergo XXI. VE 3,78 g. 21,6 mm. RIC-189. P.O. EBC. **40**

**PROBO**

- 579 Áureo. *Siscia* (277). A/ Busto laureado, drapeado y con coraza a der.; IMP C M AVR PROBVS AVG. R/ Sol a der. mirando atrás, sosteniendo globo; ORIENS AVGVSTI, exergo SIS. AU 6,63 g. 21,1 mm. RIC-590. Grafitos en rev. y pequeñas marcas. EBC-. Muy rara. **10000**

Marco Aurelio Probo, oriundo de Sirmium (Panonia), pertenece al llamado grupo de emperadores ilirios, que destacó por sus éxitos militares. Probo hizo una importante carrera en el ejército llena de éxitos durante varios reinados, fue uno de los principales lugartenientes de Aureliano, que le encargó recuperar Egipto, ocupado por las tropas de la reina Zenobia de Palmira, y Tácito le dio el mando supremo en Oriente (dux orientis), por lo cual, tras la muerte del emperador, sus tropas le aclamaron como nuevo soberano (276), aunque él pidió la confirmación al senado, que se la dio de forma inmediata. Ya en 277 consiguió el título de Gothicus tras derrotar a este pueblo en el Danubio, para luego derrotar a francos, lugios y alamanes y asegurar las fronteras de la Galia y los Alpes, recuperando los Campos Decumanos. Este extraordinario áureo, realizado en la ceca panonia de Siscia, usa como reverso un modelo donde el protagonista es el Sol, sin ningún añadido, que ya fue utilizado en esta ceca en piezas de oro y plata de Aureliano, aunque con la leyenda Restitutor Oriens, y sin duda esta reutilización fue una muestra de que Probo quería seguir su política de fortalecimiento militar del Imperio. Además en 274 Aureliano, tras sus grandes victorias en Oriente, había ordenado que el culto al Sol Invictus fuera el principal del panteón romano y que en todo el Imperio se considerara como un culto imperial que pudiera coexistir junto con el resto de divinidades de todos los pueblos del Estado, formalizando así una tradición de protagonismo de este culto, presente al menos en las monedas desde época de Gordiano III, tal vez con origen en las tradiciones sirias llevadas a Roma por Heliogábalo y su familia.



- 580 Denario. Roma (276-282). A/ Busto laureado a der.; IMP PROBVS P F AVG. R/ *Providentia* a izq. con cornucopia, rama y a sus pies globo; PROVIDENTIA AVG. AR 2,17 g. 17,9 mm. RIC-252. Pátina oscura rugosa. MBC. Muy escasa. **125**

- 581 Antoniniano. *Siscia* (276-282). R/ *Siscia* sentada entre los ríos *Savus* y *Colapis*; SISCIA PROBI AVG. VE 4,01 g. 22,6 mm. RIC-765. MBC. Muy rara. **125**

CARINO

- 582 Quinario. Roma (283-285). A/ Busto laureado y con coraza a der.; CARINVS P F AVG. R/ Victoria avanzando a izq. con corona y palma; VICTORIA AVG. AR 1,91 g. 18,3 mm. RIC-280. Grieta. MBC-. Muy rara. **150**

**MAGNIA URBICA (ESPOSA DE CARINO)**

- 583 Antoniniano. *Ticinum* (283-285). R/ Venus a izq. con cetro y manzana; VENVS CELEST, exergo SXXI. VE 5,17 g. 23,7 mm. MBC. Muy escasa. 200

NIGRINIANO

- 584 Antoniniano. Roma (284). A/ Cabeza radiada a der.; DIVO NIGRINIANO. R/ Águila con alas explayadas mirando a izq.; CONSECRATIO, exergo KAA. VE 2,79 g. 23,9 mm. RIC-472 Pátina verde. BC+. Muy rara. 300

MAXIMIANO

- 585 Argénteo. Roma (294). R/ Diocleciano, Maximiano, Constantino y Galerio sacrificando sobre un trípode; VIRTVS MILITVM. AR 3,35 g. 17,2 mm. RIC-32b. Pequeña grieta. MBC. 300



- 586 Antoniniano. *Lugdunum* (291). A/ Busto radiado y con coraza a der. R/ Pax a izq. con Victoria sobre globo y cetro; PAX AVGG, exergo B. VE 3,95 g. 22,8 mm. R.B.O. MB+. 100

CONSTANCIO I CLORO

- 587 Follis. *Londinium* (307-310). R/ Altar flanqueado por dos águilas; MEMORIA FELIX, exergo PTN. AE 7,50 g. 27,2 mm. RIC-110. MBC+/EBC. 80

GALERIO MAXIMIANO

- 588 Follis. Alejandría. R/ Genio a izq. con pátera y cornucopia; GENIO IMPERATORIS, en campo K-Γ/P. AE 6,62 g. 23,2 mm. RIC-107a. Hojita en rev. P.O. EBC/EBC+. 100

**GALERIA VALERIA (ESPOSA DE GALERIO)**

- 589 Follis. *Siscia* (309-310). R/ Venus mirando a der. con globo; VENERI VICTRICI, en campo creciente y Γ, exergo SIS. AE 7,65 g. 27,3 mm. RIC-204. Pátina oscura. MBC+. 100

SEVERO II

- 590 Follis. Cartago (305-306). R/ Cartago a izq. con dos palmas; SALVIS AVGG ET CAESS FEL KART, en campo H, en exergo oficina Γ. AE 9,08 g. 27,6 mm. RIC 40a. EBC-. Escasa. 75

- 591 Follis. *Ticinum* (306-307). R/ Severo a caballo a der. blandiendo escudo y lanza, a sus pies dos enemigos arrodillados; VIRTVS AVGG ET CAESS NN, exergo PT. AE 9,25 g. 28,2 mm. RIC 81. MBC+. Escasa. 75

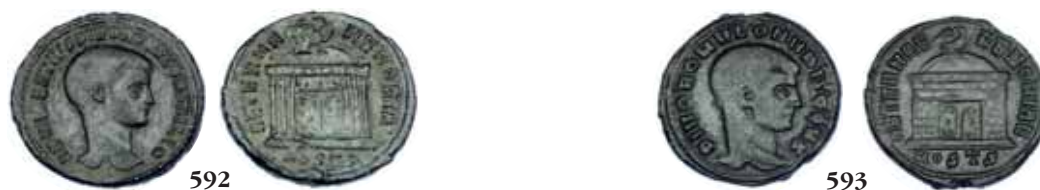
**RÓMULO (HIJO DE MAJENCIO)**

- 592 Follis. Acuñación póstuma. Ostia (309-312). A/ Cabeza a der.; IMP MAXENTIVS DIVO ROMVLO N V FILIO. R/ Templo con cúpula rematada en águila; exergo HOSTP; AETERNA MEMORIA. AE 6,23 g. 25,5 mm. RIC-33. MBC. Rara. 500

- 593 Follis. Acuñación póstuma. Ostia (309-312). A/ Cabeza a der.; DIVO ROMVLO N V BIS CONS. R/ similar a la anterior, en exergo MOSTS. AE 6,38 g. 24,3 mm. RIC-34. MBC-. Rara. 500



- 594 1/4 nummus. Ostia (309-312). A/ Cabeza a der.; DIVO ROMVLO N V BIS C. R/ Similar a la anterior, en exergo MOSTI. AE 2,13 g. 16,2 mm. RIC-59. MBC. Rara. 200

LICINIO I

- 595 Follis. Ostia (312-313). R/ Tres *signa*, coronados por mano, águila y corona; SPQR OPTIMO PRINCIPI, exergo MOSTQ. AE 4,60 g. 20,8 mm. RIC-95b. MBC+. 40

LICINIO II

- 596 Follis. *Cizycus* (320-321). R/ Victoria a der. ofreciendo corona de laurel a Júpiter, frente a ella con cetro; IOV ET VICT CONSER DD NN AVG ET CAES, exergo SMKA. AE 4,25 g. 21,4 mm. RIC-13. MBC-. Rara. 50



VALENTE

- 597 Sólido. Constantinopla (364-367). R/ El emperador, en traje militar, mirando a der., sosteniendo estandarte y Victoria sobre globo; RESTITVTOR REIPVBLICAE, exergo *CONS (láurea). AU 4,39 g. 21,6 mm. RIC-25b. Grafito y golpecito en rev. EBC-. 550

GRACIANO

- 598 Silicua. Treveris (367-375). A/ Busto diademado, drapeado y con coraza a der.; D N GRATIANVS P F AVG. R/ Roma sentada a izq. con cetro y victoria sobre globo; VRBS ROMA, exergo TRPS. AR 2,18 g. 17,9 mm. RIC-45c. MBC+/EBC-. 150

VALENTINIANO III

- 599 Sólido. Constantinopla (378-383). A/ Busto a der., diademado, con coraza y manto; D N VALENTINI-ANVS P F AVG. R/ Constantinopla con casco, cetro y globo, sentada en trono adornado con cabezas de león y apoyando su pie derecho sobre proa; CONCORDI-A AVGGGGS, exergo CONOB. AU 4,42 g. 20,6 mm. RIC-46d. R.B.O. EBC-. 800



EUGENIO

- 600 Silicua. *Treveris* (392-395). A/ Busto con diadema de perlas, drapeado y con coraza a der.; D N EVGNIVS P F AVG. R/ Roma sentada a izq. sobre coraza sosteniendo Victoria sobre globo y lanza invertida; VIRTVS ROMANORVM, exergo TRPS. AR 1,71 g. 16,5 mm. EBC. Rara. 1500



ARCADIO

- 601 Tremissis. Roma (404-408). A/ Busto con diadema de perlas, drapeado y con coraza a der.; D N ARCADIVS P F AVG. R/ Victoria con corona y globo crucífero; VICTORIA AVGVSTORVM, exergo COM. AU 1,48 g. 11,9 mm. RIC-1258. B.O. EBC. Muy escasa. 600

TEODOSIO II

- 602 Sólido. Constantinopla (409-420). R/ Constantinopla sentada de frente sosteniendo cetro y victoria sobre globo y con pie sobre proa, a izq. estrella; CONCORDIA AVGGA, exergo CONOB. AU 4,38 g. 20,4 mm. RIC-202. EBC. 500
- 603 Sólido. Tesalónica (424-425). A/ Busto del emperador de frente, mirando a der.; con casco, diadema de perlas, coraza, lanza y escudo decorado con jinete; D N THEODOSIVS P F AVG. R/ Emperador de frente, en traje militar, con estandarte y cruz sobre globo, en campo estrella; en exergo TESOB; GLOR ORVI-S TERRAR. AU 4,26 g. 19,9 mm. RIC-362. EBC-. 750

Imperio Bizantino**ANASTASIO I**

- 604 Sólido. Constantinopla (507-518). R/ Victoria a izq. con cruz, a izq. estrella; VICTORIA AVGGG Δ, exergo CONOB. AU 4,49 g. 21,4 mm. SBB-5. B.O. EBC+. 400

JUSTINIANO I

- 605 Sólido. Constantinopla (527-565). R/ Victoria de frente con globo crucífero y larga cruz; VICTORIA AVGGG I, exergo CONOB. AU 4,45 g. 20,9 mm. SBB-137. B.O. EBC. 400
- 606 Follis. Constantinopla. A/ Busto frontal del emperador; año de reinado XIII, oficina B. AE 22.01 g. 38,8 mm. SBB-163. Pátina verde. MBC. 90

**CONSTANTE II**

- 607 Tremissis. Constantinopla. A/ Busto del emperador con diadema y drapeado a der. R/ Cruz potenziada; VICTORIA AUGUS, exergo CONOB. SBB-984. AU 1,39 g. 15,2 mm. MBC. 150

CONSTANTINO VIII

- 608 Histamenon nomisma. A/ Busto de Cristo nimbado. R/ Busto frontal del emperador con labarum y akakia. AU 4,42 g. 25,6 mm. SBB-1815. EBC-. 300

**ISAAC II ANGELOS**

- 609 Constantinos Angelos Dukas (ante 1193). Sello de plomo. A/ Escena con la Anunciación. R/ Ley. griega en nueve líneas en la que se menciona al dueño, Constantino Angelos Dukas, emparentado con la familia imperial, quien intentó usurpar el trono a su primo Isaac II Angelos. PB-26,59 g. 44,3 mm. Zacos-Veglery-2713a-c. Pátina gris. MBC+. Muy interesante. 600

Reino Visigodo

**ACUÑACIONES PSEUDO-IMPERIALES**

- 610** A nombre de Justiniano I. Tremissis. A/ busto diademado con manto, coraza y cruz en el pecho; ONIVSTINIANVS P P AC. R/ Victoria avanzando a der. con corona y palma; VICTOPAVACTOS, exergo CONOB. AU 1,46 g. 12,6 mm. Tomasini-Grupo JAN 1. MBC+. Rara. **325**

LEOVIGILDO

- 611** Tremissis. *Cesaragusta*. A/ |✠|LIVVIC·ILDV2 RE. R/ CES^RAC·VSTA, exergo OIO. AU 1,30 g. 22,5 mm. CNV-56.1. Mismo ejemplar citado. Agujero central. No más de 3 ejemplares conocidos de este tipo. B.O. EBC. **5000**

Ex col. Cores.

RECARDO I

- 612** Tremissis. *Ispali*. A/ ✠RECCAREPVSRE*. R/ ✠ISPALIPVS. AU 1,49 g. 17,9 mm. CNV-69.2. EBC. Escasa. **700**

Ex col. Cores.

WITERICO

- 613** Tremissis. *Ispali*. A/ ✠VVITTERICVSRE*. R/ ✠PIVSISPALI. AU 1,49 g. 17,5 mm. CNV-150.2. EBC-. Muy escasa. **700**

Ex col. Cores.

**GUNDEMARO**

- 614** Tremissis. *Cordoba*. A/ ✠GVNDEMARV2RE*. R/ ✠CORDORAPIV2. AU 1,51 g. 18,2 mm. CNV-188, mismo ejemplar ilustrado. EBC. Único ejemplar conocido. **8000**

Ex col. Cores.



- 615** Tremissis. *Barcelona*. A/ ✠C·ON:OMARV2R:/ ✠*BARCINONAV2. AU 1,42 g. 19,12 mm. CNV-207, mismo ejemplar ilustrado. EBC. Único ejemplar conocido. EBC-. **10000**

Barcelona fue ocupada por primera vez por los visigodos a principios del siglo V, siendo asesinados allí Ataúlfo y Sigerico en el 415. Fue sede regia en la primera mitad del s. VI, así como importante sede episcopal, en la que se celebraron varios concilios entre 540 y 599.

Ex col. Cores.



- 616 Tremissis. *Tarracona*. A/ ⚡ϜOΙΠΕΜΑRVSRE. R/ ⚡TARRACO:AIVO:.. AU 1,46 g. 18,3 mm. CNV-210, mismo ejemplar ilustrado. R.B.O. EBC+. Muy rara. 3500

Ex col. Cores.

SISEBUTO

- 617 Tremissis. *Eliberri*. A/ ⚡SISEBTVSRE. R/ ⚡PIVSELIBERRI. AU 1,44 g. 18,8 mm. CNV-217. R.B.O. EBC. 500
- 618 Tremissis. *Eliberri*. A/ ⚡SISEBTVSRE. R/ ⚡PIVSEHIBERI. AU 1,43 g. 19,7 mm. CNV-217.2. B.O. EBC+. 400



- 619 Tremissis. *Ispali*. A/ ⚡SISEBTVSRE. R/ ⚡ISPΛLTPIVS. AU 1,44 g. 19,8 mm. CNV-219.33.EBC. 375
- 620 Tremissis. *Toledo*. A/ ⚡SISEBTVSREX. R/ ⚡TOLETOPIVΩ. AU 1,49 g. 17,9 mm. CNV-229, mismo ejemplar ilustrado. R.B.O. EBC-. Escasa. 400

Ex col. Cores.



RECAREDO II

- 621 Tremissis. *Ispali*. A/ ⚡RECCAREPVSRE. R/ ⚡ISPALIPIVS. AU 1,43 g. 19,3 mm. CNV-279, mismo ejemplar ilustrado. B.O. Pequeños defectos de acuñación. EBC. No más de 3 ejemplares conocidos. 9000

Recaredo II, hijo de Sisebuto, murió en extrañas circunstancias pocos días después de su padre y de ser elevado al trono. Las primeras noticias de que determinadas monedas a nombre de Recaredo sean atribuidas a él se las debemos a Reinhart (1944) y a Alan Walker (1986), con monedas de Eliberri y Emerita, pero la atribución definitiva se la debemos a Cores y Casariego (1985-1986), con la aportación de la ceca de Barbi, que en tiempos de Recaredo I pertenecía a los bizantinos, y con las monedas de Acci, ciudad que fue conquistada por el rey Sisebuto.

Ex col. Cores.



- 622 Tremissis. *Acci*. A/ ⚡RECCAREPVSRE. R/ ⚡IVSTVS·ACCI. AU 1,40 g. 19,6 mm. CNV-280, mismo ejemplar ilustrado. MBC+. No más de 4 ejemplares conocidos. 7500

Ex col. Cores.



SUINTHILA

- 623 Tremissis. *Barbi*. A/ ✠SVIINTHILARE. R/ ✠PIVSBARBI. AU 1,43 g. 19,8 mm. CNV-284.5. R.B.O. EBC. 375
- 624 Tremissis. *Ispali*. A/ ✠SVINTHILARE. R/ ✠ISPALPIVS. AU 1,47 g. 19,7 mm. CNV-289.10, mismo ejemplar citado. Pequeño vano. EBC-. 375
- 625 Tremissis. *Tucci*. A/ ✠SVINTHILARE. R/ ✠IVSTVSTV:CI. AU 1,43 g. 20,3 mm. CNV-290.10. B.O. EBC. 400
- 626 Tremissis. *Emerita*. A/ ✠SVINTHILARE. R/ ✠EMERIT|PIVS. AU 1,44 g. 17,3 mm. CNV-327.16. EBC-. 375



SISENANDO

- 627 Tremissis. *Ispali*. A/ ✠SISENAPVSRI. R/ ✠ISPALPIV. AU 1,49 g. 18,3 mm. CNV-346.10, mismo ejemplar citado. MBC+. 1200

Ex col. Cores.

CHINTILA

- 628 Tremissis. *Cordoba*. A/ ✠[...HINTILAR[...]. R/ ✠COR[...PIVS. AU 1,00 g. 19,4 mm. CNV-365.2, mismo ejemplar. Fragmento del 60%. MBC. Rarísima. 300

Ex col. Cores.

- 629 Tremissis. *Eliberri*. A/ ✠CHINTILAI. R/ ✠PIYSE:IL:IRI. AU 1,12 g. 17,8 mm. CNV-369.1, mismo ejemplar ilustrado. Falta fragmento. Grieta central. MBC+. No más de 3 ejemplares conocidos. 1000



- 630 Tremissis. *Mentesa*. A/ ✠CHINTILAR. R/ ✠PIVSVIENTES. AU 1,26 g. 20,5 mm. CNV-375.2, mismo ejemplar ilustrado. MBC+. No más de 3 ejemplares conocidos. 4000

CHINDASVINTO

- 631 Tremissis. *Barbi*. A/ ✠CHINIDASHPR. R/ ✠PIVSBARBI. AU 0,93 g. 17,4 mm. CNV-405 corr., mismo ejemplar ilustrado. Faltan fragmentos en los bordes. MBC+. Única. 2000

Ex col. Cores.



- 632 Tremissis. *Mentesa*. A/ ✠CNPASV[...]. R/ ✠PIVSML[...]. AU 0,66 g. 16,8 mm. CNV-415, mismo ejemplar ilustrado. Fragmento del 60%. MBC. Única. 500

Ex col. Cores.

WAMBA

- 633 Tremissis. *Ispali*. A/ ✠INMVAWAMBAP. R/ ✠ISPALPIVS. AU 1,46 g. 19,7 mm. CNV-474. Pequeña grieta. Alabada. MBC+/EBC-. Muy escasa. 650

ERVIGIO

- 634 Tremissis. *Toledo*. A/ ✠IDNMERVIGVSRI. R/ ✠TOLETPIVS. AU 1,43 g. 20 mm. CNV-497.5, mismo ejemplar citado. MBC. Escasa. 1200

Ex col. Cores.



ÉGICA

- 635 Tremissis. *Corduba*. A/ Busto barbado a der.; ✠IND·IN·MNEGICAR·. R/ Dos elementos vegetales a los lados de la cruz sobre gradas; ✠CORDOBAPATRICIA. AU 1,46 g. 21,6 mm. CNV-no. MBC+. Rarísima. **7500**

Inusual tipo de busto, del que no encontramos paralelos, aunque sí parecidos en el reinado de Witiza en la Baetica y la Carthaginensis. De las monedas de Égica acuñadas en Corduba conocemos tres tipos y un subtipo, todas ellas piezas rarísimas.

Ex Vico, venta privada 2011.



- 636 Tremissis. *Gerunda*. A/ ✠V·N·H·N·EGICAP·. R/ ✠ ERVN⊙ΛPIVS. AU 1,40 g. 19,4 mm. CNV-548.3, mismo ejemplar ilustrado. Grieta y cospel abierto. BC+. Muy rara. **2000**



- 637 Tremissis. *Rodas*. A/ Busto de frente. A/ ✠ID·N·H·M·EGICAP·. R/ ✠RODAS·IVSTVS. CNV-no. Finas grietas. MBC. Único ejemplar conocido. **14000**

Pieza inédita hasta 2008 en que conocimos este ejemplar, con la cara de frente y un largo torso. El único tipo que se conocía hasta ese momento era con busto de perfil a derecha, portando una cruz latina, del que conocemos tres ejemplares. Rodas (Rosas, Gerona) fue ocupada por los visigodos a finales del s. V, siendo sede episcopal hasta que pasó a depender de Ampurias.

Ex Vico 5/6/2008, lote 503.



ÉGICA Y WITIZA

- 638 Tremissis. *Tucci*. A/ ✠INDINMEEGICAP·. R/ ✠INDINMEVVITISAR. AU 1,43 g. 19,7 mm. CNV-569.6, mismo ejemplar ilustrado. Fina grieta. MBC+. Muy rara. **1200**

Ex col. Cores.



- 639 Tremissis. *Salmantica*. A/ ✠IND'N' MEGICAP✠. R/ ✠VVITTISAP✠. AU 1,44 g. 21 mm. CNV-581.1, mismo ejemplar ilustrado. Pequeña grieta. EBC-. Rarísima. **7000**

Salmantica (Salamanca), ciudad de origen vetón, situada junto al río Tormes, formó parte del reino suevo y desde antiguo fue sede episcopal, aunque los primeros datos que tenemos son de 589, cuando su obispo asistió al III Concilio de Toledo.

Ex col. Cores.



- 640 Tremissis. *Tarracona*. A/ ✠NONNEGICAP✠R'G. R/ ✠VVITTIÆAP✠R'G. AU 1,20 g. 20,4 mm. CNV-591.3, mismo ejemplar ilustrado. Fina grieta. Pátina oscura. MBC. Muy rara. **2500**

Ex col. Cores.

WITIZA

- 641 Tremissis. *Ispali*. A/ ✠IP'NHEVVITIZAL[...]✠. R/ ✠ISPAL[...]IVS*. AU 0,95 g. 20,1 mm. CNV-597.1, mismo ejemplar citado. Falta fragmento de un 20%. EBC-. Muy rara. **300**

Ex col. Cores.

- 642 Tremissis. *Tucci*. A/ ✠VVITTISAP✠. R/ ✠TVCCPIVS. AU 0,86 g. 19,7 mm. CNV-599, mismo ejemplar citado. Falta pequeño fragmento. Fina grieta. Alabeada. MBC+. No más de 3 ejemplares conocidos. **1000**

Ex col. Cores.



- 643 Tremissis. A/ ✠DNEVVITTIÆR+. R/ ✠ACCIVICTVRψ. *Acci*. AU 0,86 g. 19,5 mm. CNV-602, mismo ejemplar ilustrado. Concreciones. Roturas al borde, fuera de la gráfica. MBC. Único ejemplar conocido. **1000**

Ex col. Cores.

- 644 Tremissis. *Mentesa*. A/ ✠[...]TISAP✠. R/ ✠MEITESA[...]S. AU 0,68 g. 19,6 mm. CNV-605.3, mismo ejemplar citado. Fragmento del 60%. MBC+. Rarísima. **200**

Ex col. Cores.



- 645 Tremissis. *Reccopolis*. A/ ✠INMEVVITTIÆAP✠. R/ ✠RECOPVIPIVS. AU 1,04 g. 19,8 mm. CNV-607, mismo ejemplar ilustrado. MBC+. No más de 3 ejemplares conocidos. MBC+. **10000**

La ciudad de Reccopolis, Cerro de la Oliva (Zorita de los Canes, Guadalajara), fue fundada por Leovigildo en el 578 como bastión visigodo en la Celtiberia, convirtiéndose en un importante centro económico, administrativo y político. En esta localidad se encontró el tesoro de Zorita de los Canes.



- 646 Tremissis. Toledo. A/ INDIHEVITIZP . R/ TOLETOPIVS . AU 1,33 g. 18,3 mm. CNV-611 (anv.) y 609 (rev.). EBC. Rarísima. **7500**

Ex Vico, venta privada 2009.



ACHILA

- 647 Tremissis. Narbona. A/ NEA:CHI:IAPI . R/ NARBONAPIVS . AU 1,40 g. 20,7 mm. CNV-634, mismo ejemplar ilustrado. Anv. ampliado en p. 573. Fina grieta. MBC+. Muy rara. **10000**

Única que conocemos en manos privadas. Achila (c. 710-714), posiblemente miembro del clan witiziano, aunque se desconoce su parentesco con el rey Witiza, fue monarca en las regiones nororientales del reino visigodo, es decir, en la Tarraconense y la Narbonense. Los únicos datos que tenemos de este rey proceden de las fuentes numismáticas: acuña moneda en Narbona, Caesaragusta, Gerunda y Tarracona.

Narbona, capital de la provincia romana y luego de la visigoda con el mismo nombre, Gallia Narbonensis, fue sede metropolitana con siete obispados sufragáneos, en la que se celebró un concilio provincial en 589 y en la primera época, durante los reinados de Ataúlfo a Liuva I, fue sede regia. Probablemente fue la última ceca en acuñar moneda visigoda.

Acuñaciones hispano-árabes

LOTES DE CONJUNTO

- | | | |
|-----|---|------------|
| 648 | Lote de 17 dirhames emirales. Ceca al-Andalus. Una perforada. Calidad media MBC-/MBC. | 200 |
| 649 | Lote de 22 dirhames emirales. Ceca al-Andalus. A una le falta un fragmento. Calidad media MBC-/MBC. | 260 |
| 650 | Lote de 15 dirhames: emirales (10), califales (5). Cecas: al-Andalus y Madinat al-Zahra. Calidad media MBC-/MBC. | 180 |
| 651 | Lote de 17 dirhemes: califales (15), fatimíes (1) y abasíes (1). De Abd al-Rahman III, al-Hakam II, y Hisam. El abasí ilegible. Cecas: Al-Andalus y Madinat al-Zahra. Una perforada. Calidad media MBC-/MBC-. | 200 |
| 652 | Lote de 20 monedas: 7 dirhames emirales, 3 dirhames califales, 9 dirhames almohades y 1 quirate. A una le falta un fragmento. Calidad media MBC-/MBC-. | 170 |
| 653 | Lote de 33 dirhames: emirales (13), califales (8) y almohades (12). A una le falta un fragmento. Calidad media MBC-/MBC. | 300 |
| 654 | Lote de 16 dirhames: califales (5) y almohades (11). De BC+ a MBC. | 125 |
| 655 | Lote de 24 dirhames almohades. Sin ceca y sin fecha. De BC+ a MBC+. | 120 |



REINOS DE TAIFAS

- 656 **Taifa de Valencia. Abd al-Aziz.** 1/4 dinar. Valencia. Al-Andalus 427 H. AU 0,85 g. 9,9 mm. Prieto-144a, mismo ejemplar. MBC-. Única conocida. **500**
Procede del tesoro del Guadalquivir, publicado por Prieto en 1914.
- 657 **Taifa de Toledo. Isma'il (417-435 H.).** 1/4 dinar. Toledo. S/F. AU 0,54 g. 8,1 mm. Prieto-320, mismo ejemplar. MBC-. Muy rara. **300**
Procede del tesoro del Guadalquivir, publicado por Prieto en 1914.



ALMORÁVIDES

- 658 **Ibn Qasi Abd Allah.** Quirate. Mértola. 539-546 H. AR 0,94 g. 12,6 mm. V-1917. MBC+/EBC-. Rara. **500**



- 659 **Acuñaciones anónimas.** Quirate. S/C (Badajoz). S/F. AR 0,95 g. 9,8 mm. V-1987. MBC+. Rara. **500**
- 660 **Acuñaciones anónimas.** Quirate. S/C (Badajoz). S/F. AR 0,90 g. 10,6 mm. V-1988. MBC. Rara. **500**
- 661 **A nombre de Mahdy.** Quirate. S/C. S/F. AR 0,90 g. 11,1 mm. V-2016. MBC. Rara. **500**

Reinos de Castilla y León

LOTES DE CONJUNTO

- 662 Lote de 7 monedas de 1 real de Pedro I: Burgos (3) y Sevilla (4). MBC/MBC+. **530**
- 663 Lote de 5 monedas de 1 real de Enrique II: Burgos (3) y Sevilla (2). MBC. **500**
- 664 Lote de 5 monedas de 1 real de Enrique II: Burgos (2) y Sevilla (3). MBC. **500**
- 665 Lote de 3 monedas de 1 real de Juan II, Sevilla. Ley. IOHANES. MBC/MBC+. **350**
- 666 Lote de 5 monedas de 1 real de Juan I de Sevilla. **500**
- 667 Lote de 4 monedas de 1 real de Juan I de Sevilla. MBC/MBC+. **450**



SIGILOGRAFÍA MEDIEVAL

- 668 **Alfonso X.** Sello pendiente en plomo. Ley. en anv. y rev. + S: ALFONSI: ILLVSTRIS: REGIS: CASTELLE: ET: LEGIONIS. PB 99,96 g. 52 mm. Guglieri-59. FN-pág. 143. Pátina blanquecina. Muy rara en esta conservación. MBC+. 500



- 669 **Alfonso X.** Sello pendiente en plomo. Comienzo de las ley. en anv. y rev. ILDEFONSI ILLVSTRIS. PB 123,31 g. 55 mm. Guglieri-59. FN-pág. 143. Pátina blanquecina. MBC-. Rara. 350



- 670 **Pedro I.** Sello pendiente en plomo. PB 168,59 g. 56 mm. Guglieri-217-224. FN-pág. 145. Canto golpeado. BC+. Rara. 250



671 **Juan II.** Sello pendiente en plomo. Ley. en anv. y rev. + S: IOHANIS: DEI: GRACIA: REGIS: CASTELLE: ET: LEGIO-
NIS. PB 146,04 g. 57 mm. Guglieri-290-293. FN-págs. 147-149. MBC. Rara. 500



672 **Enrique IV.** Sello pendiente en plomo. Ley. en anv. + ENRICUS* IIII* DEI* GRACIA* REX* CASTELE* LEGI. LEGIO-
NI al final de la ley. del rev. PB 192,05 g. 60 mm. Guglieri-319. FN-pág. 150. MBC. Rara. 500



ALFONSO VI

673 Dinero. Toledo. A/ + ANFVS REX. R/ + OLETVMT. VE 0,94 g. 16,4 mm. III-8.1. BMM-No. MM-No. MBC+. Rara. 100

674 Óbolo o meaja. Toledo. Cruz al comienzo de la ley. de anv. y rev. VE 0,48 g. 12,6 mm. II-9.1. BMM-10.1. MBC+. Muy
escasa en esta conservación. 100



URRACA

675 Dinero. Toledo. A/ +URACA.RE. R/ +TOLETVO. Punto entre la A y la R en anv. VE 0,99 g. 18,1 mm. III-11. BMM-16.
MM-4I:1.3. MBC-. Rara. 700



- 676 Dinero. León. A/ URRACA REGI. R/ LEO CIVITAS. Tres puntos al inicio de la ley., que comienza a las 6h. VE 1,08 g. 18,2 mm. III-13. BMM-17. MM-4I:2.1 vte. MBC-. Rara. **500**
- 677 Dinero. León. A/ URRACA REGI. R/ LEO CIVITAS. Tres puntos al inicio de la ley., que comienza a las 12h. VE 0,91 g. 18,2 mm. III-13. BMM-17.1. MM-4I:2. MBC. Rara. **600**
- 678 Similar a la anterior. VE 1,11 g. 18,4 mm. III-13. BMM-17. MM-4I:2.5. MBC-. Rara. **400**

**ALFONSO VII**

- 679 Óbolo-meaja. León. A/ + LEONIS, ley. empezando a las 6 h. R/ + IMPER(A), IN-PI a los lados de la cruz. VE 0,47 g. 12,3 mm. III-No. BMM-107, mismo ejemplar. MM-A7:63.1 (R10). BC+/BC. Rarísima. Dos ejemplares conocidos. **2100**
- Ex HSA 283, ex Vico 10-2012, lote 640.*



- 680 Óbolo-meaja. Posiblemente León. Marca I entre roeles sobre la cabeza. R/ IMPERATORI. VE 0,39 g. 12,2 mm. III-no. BMM-157.1, mismo ejemplar. MM-A7:48.1, mismo ejemplar. EBC/MBC+. Rarísima. Dos ejemplares conocidos y, sin duda, este es el mejor. **3000**
- Ex HSA 28294, ex Vico 10-2012, lote 641.*



- 681 Óbolo-meaja. ¿Sahagún? A/ ALEFONSU. R/ IMPERATOR. VE 0,27 g. 12,6 mm. III-no. MM-A7:80.1(4), mismo ejemplar. BMM-213. MBC+. Rarísima. Dos ejemplares conocidos. **2500**
- Ex HSA 28802. Ex Vico, 10-2012, lote 630.*

**ALFONSO IX**

- 682 Dinero. Marca C. Con la C hacia abajo. VE 0,74 g. 17,3 mm. III-123 vte. BMM-224 vte. MM-A9:5.6. Acuñación floja. MBC+. Escasa. **60**

ALFONSO VIII

- 683 Morabetino. Toledo. 1248 de la era de safar. AU 3,80 g. 26,1 mm. III-no. BMM-262.24. EBC-. Muy rara. **2500**
- 684 Óbolo-meaja. Toledo. A/ ANFVS REX. R/ Jinete con palma; TOLE en lectura interna entre las patas del caballo. VE 0,39 g. 11,7 mm. III-180. BMM-266. MM-A8:8.1(R8). BC+. Rara. **300**
- Ex HSA 257. Ex Vico 10-2012, lote 667.*



685



686



687



685 Dinero. Marcas *-*. Ley. CASTELA. VE 0,95 g. 18,1 mm. III-186. BMM-294. MM-A8-24.1. MBC. Escasa. 100

686 Dinero. Marca N. ¿Nájera? VE 0,91 g. 18,2 mm. III-201. BMM-319. MM-A8:36:17. MBC/MBC+. Escasa. 50

FERNANDO III o INFANTE SANCHE

687 Dinero. Ceca incierta ¿León? VE 0,61 g. 16,4 mm. III-212. BMM-329. MBC+. 30



688



689



690



691

ALFONSO X

688 1/4 maravedí. Murcia. Marca H. VE 1,39 g. 19,8 mm. III-224. BMM-340. Rara. 450

689 Dinero de seis líneas o blanca (vellón rico). Marca creciente. VE 0,83 g. 17,2 mm. III-328. BMM-368. EBC-. 40

690 Dinero de seis líneas (vellón rico). Marca flor de lis en primer cuadrante y punto en el cuarto. VE 0,75 g. 17,9 mm. III-329 vte. BMM-364 vte. MM-A10:4:41. EBC-. Muy escasa. 50

ALFONSO XI

691 Cornado de Ávila. Busto de frente. VE 0,86 g. 19,2 mm. III-351. BMM-351. MBC+. Escasa. 40



692



693



694

PEDRO I

692 Real. Coruña. R/ Final de la ley. : LEGIONIS. AR 3,21 g. 26,5 mm. III-379. BMM-529. MBC+. Escasa. 125

693 Similar al anterior. AR 3,08 g. 26 mm. III-379. BMM-529. MBC. Escasa. 100

694 Similar al anterior. AR 3,38 g. 25,5 mm. III-379. BMM-529. Leves oxidaciones. MBC. Escasa. 100



695



696



697

695 Similar al anterior. R/ Final de la ley. : LEGION. AR 3,38 g. 26,3 mm. III-379. BMM-529. MBC+. Escasa. 125

696 Similar al anterior. R/ Final de la ley. : LEGIONES. AR 3,45 g. 27,4 mm. III-379. BMM-529. MBC+. Escasa. 125

697 Similar al anterior. A/ Punto a la izq. de la P. R/ Final de la ley. : LEGIONE. AR 3,42 g. 26,6 mm. III-379. BMM-529. MBC+. Escasa. 175



698



699

698 Similar al anterior. A/ Punto en el interior de la P. R/ Final de la ley. : LEGIONI. AR 3,49 g. 26,6 mm. III-379 vte. BMM-529 vte. MBC. Escasa. 125

699 Similar al anterior. Recortado para circular como 1/2 real. AR 1,88 g. 19,8 mm. III-379 vte. BMM-529 vte. Golpecito en canto. MBC. Rara. **100**



700 Similar al anterior. X bajo la P. coronada. AR 3,52 g. 26,8 mm. III-379.3. BMM-529.6. MBC+. Muy escasa. **175**

701 Cornado. Burgos. Busto de frente. VE 0,93 g. 19,3 mm. III-396. BMM-547. EBC-/MBC+. Muy escasa en esta conservación. **50**



ENRIQUE II

702 Real. Burgos. AR 3,47 g. 27,4 mm. III-401. BMM-555. EBC-/MBC+. **100**

703 Similar al anterior. AR 3,47 g. 26,9 mm. III-401. BMM-555. MBC+. **100**

704 Similar al anterior. AR 3,49 g. 27,4 mm. III-401. BMM-555. MBC+. **100**



705 Similar al anterior. AR 3,47 g. 28,5 mm. III-401. BMM-555. Oxidación en rev. EBC/MBC. **100**

706 Real. Burgos. R/ ENRICUS: DEI: GRACIA: REX: CASTEL. AR 3,50 g. 28,6 mm. III-401.2. BMM-no. MBC. Rara. **150**



707 Real. Coruña. R/ + ENRICUS REX CASTELLE E LEGIONIS; leyenda separada por x x. Venera antigua. AR 3,60 g. 25,5 mm. III-404. BMM-556. 3 concreciones en rev. EBC-. Muy escasa. **600**



708 Real. Sevilla. AR 3,15 g. 26,5 mm. III-406. BMM-553. MBC+. **100**

709 Similar al anterior. AR 3,49 g. 28,5 mm. III-406. BMM-553. EBC-/MBC+. **100**

710 Similar al anterior. Florones con seis pétalos sin punto central. AR 3,45 g. 25,5 mm. III-406 vte. BMM-553 vte. MBC. **90**



711



712

711 Similar al anterior. AR 3,46 g. 28,3 mm. III-406 vte. BMM-553 vte. MBC. 90

712 Similar al anterior. AR 3,48 g. 28,1 mm. III-406 vte. BMM-553 vte. MBC+. 90



713



714

713 Real. Toledo. AR 3,47 g. 26,9 mm. III-407. BMM-554. EBC. 170

714 Similar al anterior. AR 3,48 g. 27,2 mm. III-407. BMM-554. MBC. 130



715 1/2 real. Coruña. A/ + SI DAS*MICHI* AIVTO. R/ ENRICVS REX CASTELL; florones separando la leyenda de rev. AR 1,59 g. 19 mm. III-408 vte. BMM-562.1. MBC-. Rara. 400



716



717



718

716 1/2 real. Sevilla. AR 1,74 g. 21,1 mm. III-410. BMM-559. MBC-. 100

717 Similar al anterior. AR 1,73 g. 19,4 mm. III-410. BMM-559. MBC. 125

718 Cornado. Marcas: V gótica-O. A/ ENR-ICVS. R/ +ENRI*CV*S: REX. AR 0,74 g. 17,9 mm. Error de cuño en la marca de ceca de ¿Córdoba? III-no. BMM-665, mismo ejemplar. MBC+. Muy rara. Muy interesante. 150

Ex HSA-2197, ex Vico 11-2012, lote 806.



719



720

719 Cornado. Zamora. Busto de frente. A/ + ENRICUS : REX : CASTEL. R/ ERICUS * REX * CAST *. Ar 0,87 g. 18,7 mm. III-480 vte. BMM-660.1 vte. Leves oxidaciones. EBC-/EBC. Rara en esta conservación. 90

720 Cornado. Coruña o Santiago de Compostela. A/+ SI DAS M. R/ ENRICUS REX CA. Dos veneras sobre las torres. AR 0,73 g. 17,7 mm. III-482.1. BMM-664. EBC-/MBC+. Rara en esta conservación. 150



JUAN I

- 721 Real. Coruña A/ + DOMINUS: MICHI: ADIUTOR: ET EGO I/IPICII AE: INIMIOS: MEOS, venera bajo el anagrama del rey. R/ + IOHANIS: DEI: GRAUS: REX: CAST con las eses invertidas, castillos y leones cambiados. AR 3,04 g. 27,3 mm. III-No. BMM-800.4 vte. Aparentemente con el mismo cuño del reverso que la referenciada en BMM-800.4. Oxidaciones limpiadas. MBC+. ¿Única? 10000



722

- 722 Real. Sevilla. Estrellas en corona. AR 3,50 g. 27,2 mm. III-539. BMM-799. MBC+/MBC. 125



723

- 723 Real. Sevilla. Flores de cuatro pétalos en rev. AR 3,08 g. 26,7 mm. III-539 vte. BMM-799.2. MBC+. 125



724

- 724 Real. Sevilla. Adornos en corona. AR 3,47 g. 28,8mm. III-539. BMM-799. EBC-. 125



725

726

- 725 1/6 real. Sevilla. AR 0,59 g. 13,2 mm. III-543. BMM-805.1 (como Juan II). MBC+. 140
726 Similar al anterior. AR 0,58 g. 13,5 mm. III-543. BMM-805.1 (como Juan II). Leves oxidaciones. MBC+. 120



DOÑA BEATRIZ DE PORTUGAL

- 727 Real. Santarém (1384). A/ Busto coronado de Doña Beatriz, a los lados S-A, alrededor ley. religiosa en doble gráfila circular: DOMINVS: MICHI: ADIVTOR: ET: EGO: DISPICIAM: INIMICVS: DOMINVS: MIC. R/ + BEATRICIS: D: G: REGINA: CASTELE: ET: PO. AR 3,10 g. 27,8 mm. III-579. GO 01.01. BMM-715, mismo ejemplar. MBC+/MBC. Rarísima. 65000

Doña Beatriz de Portugal fue la única hija del rey Fernando I de Portugal y su mujer, Leonor Téllez de Meneses, y tras la muerte de sus hermanos varones quedó como heredera del trono, concertándose su casamiento con el entonces viudo rey de Castilla, Juan I, mediante el tratado de Salvaterra de Magos (abril de 1383), que preveía que ambos reinos se mantuvieran separados, aunque sus soberanos fuesen los mismos, y que doña Beatriz sería reconocida como reina propietaria. Luego se hablaba de la sucesión del reino, excluyendo a todos los descendientes no legítimos de la Casa Real de Portugal (se estaba pensando en los hijos del rey Pedro I, en especial en los tenidos en su supuesto matrimonio con Inés de Castro, y en el que tuvo con Teresa Gille Lourenço, llamado Juan, que por entonces era Maestre de la orden de Avis), y no quedando descendientes legítimos la corona pasaría a Juan I de Castilla y a sus descendientes. En cuanto al gobierno del reino, a la muerte del rey Fernando quedaría en manos de su viuda hasta que un posible hijo varón de doña Beatriz tuviese 14 años.

Una de las cláusulas de este tratado habla de la acuñación de moneda y dice así: "Otro si que el dicho Rey de Castilla non pueda fazer moneda en el dicho Regno de Portugal, e si se oviere de fazer que se faga quando e segund que ordenare la dicha Reina con su consejo. Pero que la moneda sea fecha con sennales de la dicha Infanta, Reina entonces de Castilla e de Portugal, siendo los derechos sennales de Portugal, e non otros". Fernando I de Portugal murió unos pocos meses después (octubre de 1383) pasando el gobierno del reino a manos de su viuda, que se titula "Dona Leonor, pela graça de Deus, Rainha, Governador e Regedor dos Reinos de Portugal e Algarve", siempre en nombre de su hija, la reina Beatriz, algo que no fue aceptado de forma unánime en el reino y comienza la crisis. Por una parte, Juan I de Castilla desea gobernar directamente Portugal, y así lo hace saber, por otra, varias ciudades (Lisboa, Santarém, Elvas...) y algunos nobles no habían aceptado la proclamación real de Beatriz. En esta situación una sublevación popular en Lisboa nombra al Maestre de Avis como Regedor e Defensor do Reino (16 de diciembre), que en teoría actúa en nombre de su medio hermano, el Infante Juan, hijo de Pedro I e Inés de Castro, por entonces prisionero en Castilla. Mientras tanto, Juan I de Castilla ha decidido reclamar sus derechos y entra en Portugal por Guarda (finales de diciembre), mientras la reina Leonor cada vez ve su situación más comprometida. Así Juan I la persuade de que abandone voluntariamente la regencia (Santarém, 13 de enero de 1384) en favor de Beatriz (una niña de apenas 11 años) y su marido, lo que fue una nueva violación del tratado de Salvaterra, provocando que buena parte de la nobleza le retirara su apoyo. En cualquier caso, es en este lugar, en el que los monarcas permanecieron hasta el 10 de marzo, donde se acuña este extraordinario real de plata, que en su tipología incluye en el reverso las armas cuarteladas de Castilla y Portugal, mostrando la deseada unión de las coronas que propugnaba Juan I, aunque solo se puso alrededor de ellas el nombre de la reina, Beatriz, como monarca de ambas, sin ninguna referencia a su esposo. Los hechos posteriores son bien conocidos: las fuerzas castellanas no logran controlar Portugal (1384), en 1385 los portugueses deciden darse un nuevo rey (abril), que será el Maestre de Avis, que consolidó su posición derrotando a los castellanos en Aljubarrota (14 de agosto).

Ex HSA 1001.10188, ex Morton & Eden, 11-2012, lote 65.



728
ENRIQUE III

- 728 Real. Sevilla. E y N grandes. AR 3,20 g. 26,8 mm. III-585 vte. BMM-759 vte. EBC. 150
 729 Similar al anterior. AR 3,52 g. 28,2 mm. III-585 vte. BMM-759 vte. EBC-. 150
 730 Similar al anterior. AR 3,51 g. 28,7 mm. III-585 vte. BMM-759 vte. EBC-. 150



- 731 Similar al anterior. AR 3,50 g. 27,7 mm. III-585 vte. BMM-759 vte. EBC-. 150
 732 Similar al anterior. AR 3,50 g. 28,3 mm. III-585 vte. BMM-759 vte. EBC-. 150
 733 Similar al anterior. AR 3,46 g. 29 mm. III-585 vte. BMM-759 vte. EBC-/MBC+. 150



- 734 Real. Sevilla. E y N pequeñas. AR 3,51 g. 28,9 mm. III-585. BMM-759. EBC. 175
 735 Similar al anterior. AR 3,52 g. 29,4 mm. III-585. BMM-759. EBC. 175
 736 Similar al anterior. AR 3,41 g. 28,7 mm. III-585. BMM-759. Pequeña rotura al borde. MBC. 100



- 737 Similar al anterior. Roel bajo castillo del cuarto cuadrante. AR 3,50 g. 28,7 mm. III-no. BMM-759.1. EBC-. Rara. 230
 738 Real. Sevilla. E y N muy pequeñas. AR 3,49g. 28,7 mm. III-585.1. BMM-759.2. EBC-/EBC. Muy escasa. 150
 739 Similar al anterior. AR 3,50 g. 27,4 mm. III-585.1. BMM-759.2. EBC-. Muy escasa. 150



- 740 Similar al anterior. AR 3,43 g. 28,4 mm. III-585.1. BMM-759.2. EBC/MBC+. Muy escasa. 150
 741 Similar al anterior. AR 3,50 g. 28,1 mm. III-585.1. BMM-759.2. EBC/EBC-. Muy escasa. 150
 742 Similar al anterior. AR 3,52 g. 28 mm. III-585.1. BMM-759.2. EBC-. Muy escasa. 150



- 743 Similar al anterior. AR 3,49 g. 28,1 mm. III-585.1. BMM-759.2. Leves oxidaciones. EBC-/EBC. Muy escasa. 150
 744 1/2 real. Sevilla. AR 1,77 g. 20,3 mm. III-588. BMM-762. MBC. Rara. 250



JUAN II

- 745 Dobra de la Banda. Sevilla. Pequeño adorno sobre el escudo en forma de V invertida. III-617.1 vte. BMM-791 vte. Pequeñas marcas. MBC. Rara. 900



ENRIQUE IV

- 746 Real. Sevilla. AR 3,36 g. 27,2 mm. III-685. BMM-894.1. Oxidaciones en anv. MBC. 175
 747 Similar al anterior. AR 3,25g. 26,6 mm. III-685. BMM-894.1. MBC-. 175
 748 Real. Burgos. Punto detrás del busto. AR 3,35 g. 27,6 mm. III-688.2. BMM-885.3. Manchas de óxido. MBC. 175



- 749 Real. Toledo. AR 3,28 g. 28,2 mm. III-693. BMM-887.1. MBC. 175
 750 Real. Toledo. AR 3,18 g. 27,7 mm. III-693 vte. BMM-887. Defecto de cospel y grieta. MBC. 125
 751 1/2 real. AR 1,60 g. 21,3 mm. Burgos. A/ + ENRICUS : REX : CASTELLE:. R/ + ENRICUS : CARTUS : REX : CASTE. III-696 vte. con punto a la der. del castillo. BMM-925.1. MBC. Muy rara. 250



- 752 1/2 real. Cuenca. AR 1,66 g. 21,3 mm. III-697. BMM-923. MBC-. Muy escasa. 175
 753 1/2 real. Cuenca. AR 1,25 g. 18 mm. III-700. BMM-922. BC+. Escasa. 60
 754 1/2 real. Sevilla. ENRICUS QARTUS al comienzo de las ley. de anv. y rev. AR 1,58 g. 20,4 mm. III-701.4. BMM-917.3. Rotura al borde. MBC. Rara. 150
 755 1/2 real. Toledo. AR 1,71 g. 21,4 mm. III-702. BMM-919. MBC. Escasa. 150



- 756 Real. Burgos. Ar 3,19 g. 27 mm. III-708.1. BMM-900. MBC-. 60
 757 Real. Segovia. AR 3,21 g. 26,5 mm. III-712. BMM-905. Rotura al borde. MBC+. 100
 758 Real. Sevilla. AR 3,05 g. 26,5 mm. III-713. BMM-903.1. BC+. 50



- 759 Similar al anterior. AR 3,41 g. 26,1 mm. III-713. BMM-903.1. MBC. 80
 760 Similar al anterior. S en la parte inferior del eje vertical. AR 3,17 g. 26 mm. III-713. BMM-903.1. MBC. 175
 761 1/2 real. Cuenca. R/ + ENRICUS CARTUS DEI GRACIA, estrella a la der. en anv. Ar 1,51 g. 20,8 mm. III-724 vte. BMM-934.3 vte. BC+. Rara. 170



- 762 Cuartillo. Marca C gótica. A/ + ENRICUS: REX: CARTUS: DEI: G. R/ + ENRICUS: REX: CASTELLE: DEI. AR 2,69 g. 26,4 mm. III-741 vte. BMM-1003 vte. Pequeñas grietas. MBC+. Muy rara. Nunca habíamos visto esta variante de leyenda. 150
 763 Cuartillo. Guadalajara. Marca G gótica minúscula. AR 2,36 g. 27,4 mm. III-745.2. BMM-1012-5. BC+. Escasa. 70
 764 Cuartillo. Marca M gótica. ¿Medina del Campo? AR 2,33 g. 28,4 mm. III-749. BMM-107.2. BC+. 250



- 765 Cuartillo. Segovia. AR 3,02 g. 27,2 mm. III-754 vte. BMM-1022.2. MBC-. 35
 766 Cuartillo. Villalón. AR 3,00 g. 27 mm. III-759.1. BMM-1028. MBC-. 50
 767 Maravedí. Ávila. P coronada a la izq. del castillo. AR 2,14 g. 25,7 mm. III-790.3. BMM-955.10 vte. MBC/MBC-. Rara. 200



- 768 Maravedí. Ávila. P coronada a la izquierda del castillo. A/ + ENRICUS: DEI GRACIA RES CA. R/ + ENRICUS (C)ARTUS DEI GRACIA. Resello con escudo de la banda y A gótica que hace referencia a la princesa Isabel, señora de la ciudad y reconocida como heredera al trono. VE 2,77 g. 28,7 mm. III-790.3 vte. BMM-955.9 vte. Grieta. MBC+/BC+. Muy rara. 500

Ex HSA 27020, ex Vico 10/2012, lote 769.



- 769 Maravedí. Madrid. A/+ ENRICVS : REX : CASTELLE : E. R/ + ENRICU: CUARTUS : DEI : GRA. Granada a los lados del castillo. Vellón rico. VE-2,52 g. 24,9 mm. III-799.1. BMM-967 vte. Pequeña rotura al borde. MBC/MBC-. Rara en esta conservación. 200
- 770 Maravedí. Toledo. VE 2,27 g. 26,6 mm. III-807. BMM-975. MBC+. Rara en esta conservación. 60
- 771 Maravedí. Toro. Pequeñas cruces en el campo. A/ (-)ICUS (-)X CASTELLE (-). R/ + ENRICUS (-)TUS R(-) CASTE. Ley. superada por florones estrellados. VE 2,51 g. 26,2 mm. III-808. BMM-978. Grietas. MBC/MBC-. Muy rara. 200



- 772 1/2 maravedí. Burgos. A/ + ENRICUS: CARTUS : (RE)X. R/ + --RICVS: REX: CASTEL. VE 0,94 g. 18 mm. III-813. BMM-982.1. BC+/MBC. Muy rara. 500
- 773 Blanca de la banda. Toledo. Castillo entre puntos. VE 2,03 g. 26,4 mm. III-815.1. BMM-983.1. Perforación central. MBC-. Muy escasa. 50
- 774 Blanca de rombo. Segovia. VE 1,21 g. 19,5 mm. III-833. BMM-1083. MBC-. 25



ALFONSO DE ÁVILA

- 775 Cuartillo. Sevilla. A/ :+ DOMINUS MICHI ADIUTOR. R/ + ALFONSUS DEI GRACIA REX. Ley. separadas por florones. VE 3,21 g. 28,1 mm. III-852. BMM-113.2. MBC/MBC+. Escasa. 200
- 776 Similar a la anterior. S poco visible. VE 2,69 g. 27,6 mm. III-852. BMM-113.2. MBC-. Escasa. 70
- 777 1/2 cuartillo. Toledo. VE 1,27 g. 21,9 mm. II-No. BMM-1121. Oxidación y pequeñas grietas. MBC-. Muy rara. 300

Reino de Navarra



CARLOS EL MALO (1349-1387)

- 778 Carlín negro. Ley. en anv. NAVARRE. VE 0,88 g. 17,5 mm. IV-235. MBC-. Muy escasa. 100

JUAN II DE ARAGÓN (1425-1441)

- 779 Correinante en Navarra con la reina Blanca. Gros. Navarra. IV-253. AR 2,10 g. 26,1 mm. Rotura al borde y grietas. MBC. Rara. 100

Acuñaiones condales catalanas



778

CONDADO DE URGEL

- 780 Armengol X (1267-1314). Dinero. Agramunt. VE 0,86 g. 17,7 mm. IV-128. Pequeña muesca en canto. MBC-/MBC. 50

Corona de Aragón

LOTES DE CONJUNTO

- 781 Lote de 3 monedas de 1 real de Alfonso el Magnánimo: Valencia (2), Mallorca marca flores de lis (1). MBC-/MBC. 450

- 782 Lote de 2 reales de Alfonso el Magnánimo de Valencia. BC+/MBC-. 200



783

784

785

ALFONSO II EL CASTO (1162-1196)

- 783 Dinero jaqués. Aragón. VE 1,10 g. 19,3 mm. IV-298. MBC-/MBC. Escasa. 100

PEDRO EL GRANDE (1276-1285)

- 784 Pirreal. Sicilia. Con Constanza. Águila coronada. Sin marcas. AR 3,08 g. 24,6 mm. IV-327. MBC-/MBC. Muy escasa. 120

ALFONSO EL LIBERAL (1285-1291)

- 785 Croat. Barcelona. CIVI entre puntos. AR 3,10 g. 25 mm. IV-331. MBC+. Muy escasa. 200



786

787

788

JAIME EL JUSTO (1291-1327)

- 786 Croat. Barcelona. CIVI en anillo. AR 2,79 g. 24,2 mm. IV-335.1. Finas rayas, una en anv. y dos en rev. MBC. Muy escasa. 200

- 787 Croat. Barcelona. CIVI en tres puntos. VE 3,10 g. 21,1 mm. IV-337. MBC. Muy escasa. 140

- 788 Croat. Barcelona. CIVI en anillo. AR 3,16 g. 23,7 mm. IV-337.1. MBC. 75

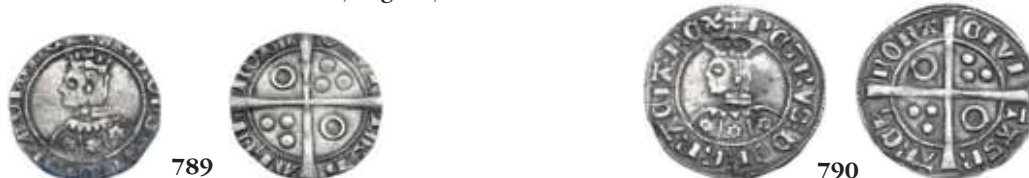

789

790

ALFONSO EL BENIGNO (1327-1336)

- 789 Croat. Barcelona. Recortado para circular como medio croat. AR 2,27 g. 19,7 mm. IV-366. Oxidación en anv. MBC. Muy interesante. 100

PEDRO EL CEREMONIOSO (1336-1387)

- 790 Croat. Barcelona. CIVI en tres puntos. Flores de seis pétalos. AR 2,92 g. 23,8 mm. IV-402. MBC. Rara. 150



791 1/2 croat. Barcelona. A/ + PETRUS DEI GRACIA REX. R/ CIVI-TAS B-ARCH-NONA. CIVI en anillo. AR 1,40 g. 19,6 mm. IV-406.1. MBC-. Muy rara. 900



792 Croat. Barcelona. CIVI en tres puntos. Flores de seis pétalos. AR 3,08 g. 2,1 mm. IV-407. Dos rayas. MBC+. Rara. 250

793 Croat. Barcelona. CIVI en anillo. AR 3,23 g. 24,5 mm. IV-408.1. MBC+/EBC-. Muy escasa en esta conservación. 250

794 Similar al anterior. AR 3,15 g. 24,5 mm. IV-408.1. Raya en rev. MBC. 150



795 Real. Mallorca. Marca venera. AR 3,69 g. 25,3 mm. IV-450. Vanos de acuñación. MBC. Rara. 175

796 Alfonsí. Cerdeña. ARAGONVM ET SARIDINIE en ley. de anv. T gótica en anv. y rev. AR 3,02 g. 23,8 mm. IV-457.1. MBC+. Rara en esta conservación. 300

JUAN EL CAZADOR (1387-1396)

797 Real. Valencia. AR 2,76 g. 24,8 mm. IV-480. Oxidación en rev. MBC. 125



MARTÍN EL HUMANO (1396-1410)

798 Croat. Barcelona. CIVI en tres puntos. AR 3,27 g. 25,8 mm. IV-511.1. MBC. Escasa. 200

799 Real. Mallorca. Marca veneras en anv. y rev. AR 2,89 g. 24,3 mm. IV-517. Grieta. BC-/BC+. Muy escasa. 100

800 1/2 real. Mallorca. Marca: bueyes en anv. y rev. AR 1,48 g. 20,2 mm. IV-520. Raya en rev. BC+. Muy escasa. 200



801 Real. Valencia. AR 3,08 g. 22,8 mm. IV-527.1. MBC-/MBC. 125

802 Similar al anterior. AR 3,27 g. 24,3 mm. IV-527.1. BC+. 75



JAIME III DE MALLORCA (1324-1343)

- 803 Real. Mallorca. A/ + IA DEI GRA REX MAIORICAR. R/+ COMES ROSIL ET CERITANIE. AR 3,86 g. 26,1 mm. IV-555. MBC+. Rara. 1000



FEDERICO III DE SICILIA (1296-1337)

- 804 Pirreal. AR 3,28 g. 24,1 mm. IV-566 vte. cospel irregular. MBC. 70

FERNANDO EL DE ANTEQUERA (1412-1416)

- 805 Real. Valencia. ARAGO al final de la ley. del anv. AR 3,24 g. 24,2 mm. IV-773.1. BC+/MBC. 100
806 Real. Valencia. REX ARAGO y SAR al final de las ley. de anv. y rev. AR 3,34 g. 24,5 mm. IV-773.2. Pequeñas marcas. MBC+. Escasa. 150



- 807 Similar al anterior. AR 3,11 g. 23,2 mm. IV-773.2. BC+ 100

ALFONSO EL MAGNÁNIMO (1416-1458)

- 808 Croat. Barcelona. CIVI en anillo. AR 3,14 g. 23,8 mm. IV-820. Fina rayita. MBC+/EBC-. 200
809 Similar al anterior. AR 3,20 g. 24,5 mm. IV-820. Leve oxidación. MBC. 150



- 810 Croat. Perpiñán. COMS en círculo. AR 2,66 g. 23,1 mm. IV-825.2. MBC/MBC+. 150
811 Croat. Perpiñán. COMS. AR 2,92 g- 24,3 mm. IV-825.3. Golpe en canto y raya en anv. MBC-. 60
812 Real. Mallorca. Marcas león y buey. AR 3,14 g. 24,6 mm. IV-832. MBC-. Muy escasa. 100



- 813 Similar al anterior. Marcas estrellas. AR 3,30 g. 24,7 mm. IV-832. MBC/MBC+. Escasa. 125
 814 Real. Mallorca. Marcas lises. AR 3,03 g. 23,9 mm. IV-838. Rotura al borde. MBC-. 70
 815 Real. Valencia. AR 2,53 g. 22,4 mm. IV-864. MBC. 100



- 816 Real. Valencia. ARAGO/SAR al final de ley. de anv. y rev. AR 3,23 g. 23,2 mm. IV-864.2. Leves oxidaciones. MBC. 150
 817 Similar al anterior. AR 3,24 g. 23,6 mm. IV-864.2. Leve vano en anv. MBC. 150
 818 1/2 real. Valencia. AR 1,48 g. 18,4 mm. IV-865. MBC. Muy escasa. 200
 819 Real. Nápoles. CICILIE al inicio de la ley. del rev. AR 2,70 g. 24,5 mm. IV-895. Oxidaciones. MBC-. 70



JUAN EL GRANDE (1458-1479)

- 820 Real. Valencia. A/ +IOhANNES: DEI: GRA: REX: ARAGO. R/ VALENCIE: MAIORICARUM: SARD. AR 3,25 g. 24,8 mm. IV-966. MBC+/EBC-. Muy rara en esta conservación. 300



FERNANDO I DE NÁPOLES (1458-1494)

- 821 Coronado. Nápoles. Marca M en rev. AR 3,50 g. 27,3 mm. IV-1001. MBC. 100
 822 Carlino. Nápoles. Sin marca. AR 3,51 g. 26,7 mm. IV-1026. MBC. 100

Reyes Católicos



- 823 1/2 real. Anterior a la Pragmática. Burgos. A/ + G(invertida)OS: DEUS: CONGUNGIT: HOMO. R/ +FERNANDVS: ET ELISABETH:. AR 1,59 g. 22 mm. AC-181. Rayita en anv. y leve vano en rev. MBC. Muy rara. **3000**

Tras la proclamación como reina de doña Isabel, el gobierno del reino quedó formalizado por la Concordia de Segovia (15 de enero de 1475), donde se especificaba que "la yntitulacion en las cartas patentes de justiciã e en los pregones e en la moneda e en los sellos sea comun a ambos los dichos señores rey e Reyna seyendo presentes o absentes, pero quel nombre del dicho señor rey aya de preçeder, e las armas de Castilla e de Leon preçedan a las de Siçilia e Aragon". En la primera ordenanza monetaria (Córdoba, 23 de mayo de 1475) del reinado se mantuvo lo acordado: el nombre del rey precedía al de la reina propietaria y en las unidades aparecían las armas de ambos separadas y dando primacia a las castellanas, ya que las monedas eran solo del reino de Castilla, y en los divisores solo se mantuvieron las armas castellanas, y en el caso que nos ocupa, el anverso tiene como tipo las iniciales reales bajo una única corona, siendo la leyenda religiosa la que cupiere del Evangelio de San Mateo (19,6) QUOS DEUS CONIUNXIT HOMO NON SEPARET.



- 824 1/2 real. Burgos. Cruz entre aspas en anv. Nombres de los reyes en rev. AR 1,60 g. 20,4 mm. AC-194. MBC. **50**
- 825 1/2 real. Coruña. A. AR 1,54 g. 19,6 mm. AC-198. BC. Muy rara. **250**
- 826 1/2 real. Granada. Sin marcas. Nombres de los reyes en rev. AR 1,66 g. 20,2 mm. MBC-. AC-218. **50**
- 827 1/2 real. Sevilla. * bajo S en anv. AR 1,54 g. 20,9 mm. AC-255. Golpecito en anv. MBC+. **40**



- 828 1/2 real. Toledo. Cruz de puntos sobre T en anv. Nombre de los reyes en rev. AR 1,65 g. 20,6 mm. AC-285. MBC. **50**
- 829 1/2 real. Toledo. M sobre T en anv. Nombre de los reyes en rev. AR 1,63 g. 20,3 mm. AC-288. MBC. **40**
- 830 Real. Anterior a la Pragmática. Burgos. Sin marcas. AR 2,88 g. 29,2 mm. AC-294. Marcas. MBC-. Escasa. **300**



- 831 Real. Burgos. AR 3,31 g. 27,8 mm. AC-297. Rayitas de acuñación. MBC. 50
 832 Real. Coruña. Venera y A gótica en rev. AR 2,94 g. 26,8 mm. AC-329. MBC-. Rara. 250
 833 Real. Cuenca. Sin marcas. AR 3,03 g. 26,3 mm. AC-337. MBC/MBC-. Escasa. 100



- 834 Real. Granada. Roeles en anv. AR 3,09 g. 26,2 mm. AC-360. Rayitas. MBC. 50
 835 Real. Anterior a la Pragmática. Segovia. Sin marcas. AR 3,42 g. 26,8 mm. AC-376. EBC/EBC-. Muy escasa. 400
 836 Real. Segovia. B. AR 3,38 g. 27,8 mm. AC-386. Pequeña grieta. MBC. 50



- 837 Real. Segovia. Florón entre roeles y A gótica entre grupo de dos puntos. Nombres de los reyes en rev. AR 3,24 g. 26,8 mm. AC-400 vte. BC+/MBC-. 100
 838 Real. Sevilla. Sin marcas. AR 3,27 g. 28,5 mm. AC-408. Muy redonda. MBC. 40
 839 Real. Sevilla. Estrellas de seis puntas en anv. AR 3,30 g. 25,7 mm. AC-422. MBC+. 50



- 840 Real. Sevilla. Monograma a la izq. del anv. Gaspar Hernández. AR 3,42 g. 25,2 mm. AC-no. López de la Fuente-no. ¿Inédita? MBC. 200



- 841 Real. Anterior a la Pragmática. Toledo (1474). Roeles a los lados del escudo. AR 3,42 g. 27,4 mm. AC-451. MBC/MBC+. Escasa. 200
 842 Real. Toledo. T superada de cruz en rev. AR 3,30 g. 26,5 mm. AC-462. MBC. 50
 843 Real. Toledo. Cruz de puntos y T en anv. AR 3,19 g. 25,9 mm. AC-465. MBC. 50



- 844 Real. Toledo. T-M en anv. AR 3,42 g. 25,2 mm. AC-468. MBC+. 50
 845 2 reales. Granada. R. Marca de ceca y valor entre roeles. R abierta en rev. AR 6,92 g. 29 mm. AC-498 vte. MBC. 120
 846 2 reales. Granada. R. Marca de ceca y valor entre florones. AR 7,00 g. 28,3 mm. AC-No. MBC/MBC+. Rara. 150



- 847 2 reales. Segovia. P superada de roel. AR 6,90 g. 29,8 mm. AC-507 vte. Leves vanos. EBC/EBC-. 175
 848 2 reales. Sevilla. Estrella de ocho puntas en rev. AR 6,73 g. 31,1 mm. AC-516. MBC/MBC+. 90



- 849 2 reales. Sevilla. Marca de ensayador Melchor Damián en rev. AR 6,86 g. 30,2 mm. AC-523. EBC-. 80
 850 2 reales. Toledo. Estrella de siete puntas sobre M en rev. AR 6,86 g. 29,3 mm. AC-531. Vanos de acuñación. MBC+. Escasa. 120



- 851 4 reales. Sevilla. Cruz patriarcal en rev. AR 12,66 g. 37,5 mm. AC-554. Erosiones en los borde. MBC-/MBC. Muy escasa. 400



- 852 4 reales. Sevilla. I entre roeles. AR 13,46 g. 35,1 mm. AC-559 vte. MBC/MBC-. Rara. 200
 853 4 reales. Sevilla. Sin marcas. AR 13,39 g. 33,9 mm. AC-560. MBC. 100



854



855



854 4 reales. Sevilla. Estrella de 8 puntas en rev. Muy redonda. AR 13,54 g. 36,8 mm. AC-561. Pequeñas marcas. MBC+/MBC. Rara en esta calidad. **150**

855 4 reales. Sevilla. Marca de ensayador Melchor Damián en rev. AR 13,66 g. 33,4 mm. AC-564. MBC+. **120**



856



857



856 4 reales. Toledo. M. AR 13,50 g. 36 mm. AC-567. Golpe en anv. y dos golpecitos en rev. MBC. Rara. **250**

857 4 reales. Toledo. T bajo roel en anv. M bajo estrella en rev. AR 13,07 g. 33,9 mm. AC-568 vte. MBC-. Rara. **150**



858 8 reales. Segovia. D. A/ FERNDV(S E)T ELISABET (DE)I GRAC. R/ REGINA (C)ASTE LEGIONIS ARAGON REX E(T)D. AR 26,53 g. 40,7 mm. AC-574. Oxidaciones en anv. y rev. MBC/MBC-. Raísimas. **15000**

Pieza extremadamente rara, con marca de ensayador y valor en anverso a los lados del escudo, en su forma tradicional, pero que en reverso, junto a la marca de ceca, coloca de nuevo el signo de valor, algo que solo encontramos en las piezas de este valor realizadas en la Casa Vieja de Segovia, que en este caso ya pertenecen cronológicamente al reinado de Felipe II.

Juan de Arfe y Villafañe, en su obra Quilataador de la plata, oro y piedras preciosas (Valladolid, 1572), recuerda este anómalo hecho: "Setenta y ocho años se labró en estos Reynos la moneda del cuño y armas de los señores Reyes Católicos, que aunque vino a reinar en ellos el Serenísimo Rey don Felipe Primero, archiduque de Austria hijo del Emperador Maximiliano y yerno de sus Altezas y batió moneda de su cuño y armas, por su temprana muerte duró poco. Y el tiempo que vivió la Serenísima Reina doña Juana, su mujer, que fueron muchos años, siempre conservó la moneda de sus padres, sin que el gran César Carlos Quinto, su hijo, la mudase, aunque reinó en estos Reinos. Después en las Cortes de Madrid, el año 1566, ordenó esta ley y el acrecentamiento del valor del oro, la Sacra magestad del rey don Felipe Segundo, nuestro señor, por donde cesó la devisa del yugo y flechas y se bicieron nuevos cuños de sus armas". Recordemos que las piezas de a ocho reales, las mayores del sistema de la plata, se comienzan a acuñar en la península en la primera mitad de los años 50 y tienen siempre una gran complejidad técnica.



859 8 reales. S/F. Sevilla. Marca de ensayador Melchor Damián. Marca de ceca y valor no visibles. AR 25,77 g. 40,4 mm. AC-tipo 97. Finas rayas. Vanos. BC/MBC. **600**

860 8 reales. S/F. Sevilla. Marca de ensayador Melchor Damián. Valor a izq. AC-578. Vanos. MBC/MBC+. **700**



861 8 reales. S/F. Sevilla. Marca de ensayador Melchor Damián. Valor a izq. AC-578. 3 rayas en rev. MBC/MBC+. **700**

Fernando el Católico

LOTES DE CONJUNTO

862 Lote de 5 piezas: 3 croats de Barcelona y 2 reales de Navarra. De BC a MBC. **425**



863 1/4 croat. Barcelona. B detrás de busto. AR 0,74 g. 12,2 mm. IV-1144.1. MBC. **90**

864 1/2 croat. Barcelona. CIVI en anillo. D.G RX al final de la ley. del anv. AR 1,10 g. 16,4 mm. IV-1143 vte. MBC-. Rara. **200**

865 1/2 croat. Barcelona. CIVI en tres puntos. AR 1,48 g. 18,8 mm. IV-1143.1. Leves vanos. MBC-. **150**

866 1/2 real. Zaragoza. REX al final de la ley. de anv. AR 1,76 g. 21 mm. AC-52. MBC. **150**



867 1/2 real. Zaragoza. RX al final de la ley. de anv. AR 1,68g. 20,6 mm. AC-52 vte. Leves vanos. MBC. **125**

868 Similar al anterior. AR 1,79 g. 21 mm. AC-52 vte. Golpe en anv. MBC. **100**

869 Similar al anterior. AR 1,47 g. 20,6 mm. AC-52 vte. Golpe en gráfila. MBC. **150**



- 870 Real. Mallorca. Escudete con crecientes en rev. GONVE al final de la ley. del anv. AR 1,98 g. 21,4 mm. IV-1182. Ligeramente alabeada. MBC-. Muy escasa. 150
- 871 Real. Pamplona. AR 3,30 g. 25,7 mm. IV-1317 B. AC-69. Pequeñas concreciones. MBC+. 150
- 872 Similar al anterior. AR 2,76 g. 25,4 mm. IV-1317 B. AC-69. MBC-. 100

Juana I



- 873 Sello pendiente en plomo. A/ + IOHANA: D: G: REGINA: CAST: LEGI: GRANAT: PRINC: ARA: ET: UTRIUS: SICI: IHELM---. R/ AUSTR : DUC: BURG: Z BRAB: COMITISA: FLANDRIE: TR. PB 410 g. 80 mm. Guglieri-634. FN pp. 155-159. MBC. Rara en esta conservación. 650

Juana y Carlos



- 874 Real. México. L-M. AC-73. Vano en anv. EBC- 50
- 875 Real. 1520. Zaragoza. L-S. Ley. en letras góticas. AC-83. MBC. Muy escasa. 200



876 2 reales. México. P. Marca de ceca y ensayador entre roeles. AC-91. MBC+. Rara. 1000



877 2 reales. México. M^o-L. AC-101 vte. MBC. 120

878 2 reales. S/F. México LM. AC-102. MBC/MBC+. 150



879 4 reales. México. M-G. AC-127. MBC. 125

880 4 reales. México. M^o-L. AC-135. MBC+. Venta privada en La Lonja del Almidón. Conserva sobre original. 150



881 4 reales. México. M-L. AC-135. MBC+. Venta privada en La Lonja del Almidón. Conserva sobre original. 150

882 4 reales. México. M-L. AC-135. MBC/MBC+. 150



883 4 reales. México. L-M. AC-136. MBC/MBC. 150

884 4 reales. México. L-M^o. AC-136 vte. Oxidaciones en rev. MBC+. 150



885 4 reales. México. M^o-O. AC-138 vte. MBC. Venta privada en La Lonja del Almidón. Conserva sobre original. 150

Carlos I



886 Real. Valencia. Marca escudete con león en rev. AC-82. Leve doble acuñación en anv. MBC. 125
 887 Real. Valencia. Marca escudete con león en rev. S invertida al final de la ley. de rev en SER. AC-82. MBC-. 125
 888 2 reales o 3 sous. S/F. Valencia. Escudete con león en rev. AC-90. BC+/MBC-. 175



889 2 reales. Valencia. Escudete con corona en anv. y con león en rev. AC-92. Grieta. BC+/MBC-. 120
 890 2 reales o 3 sous. S/F. Valencia. Marca escudete con corona en la ley. del anv. y con león en la de rev. AC-92. Agujero. BC+/MBC-. 25
 891 Escudo. Nápoles IC-IC en rev. en primer y tercer cuartel. FR-836. MBC. Muy escasa. 600



CARLOS I DE ESPAÑA Y V DE ALEMANIA

892 Brabante. Florín. S/F. Herrera-1425. BC-. Rara. 75
 893 Ciudades imperiales de Deventer, Campen y Zwolle (círculo de Westfalia). Escudo. S/F (1546). En campo CA/RO' RO/MA' IMPER. DAV-8531. Golpecito en canto. MBC-/MBC. Rara. 250



- 894 **Ciudades imperiales de Deventer, Campen y Zwolle (círculo de Westfalia).** Escudo. 1555. CIVITATVM en la ley. del anv. DAV-8534. Golpecito en canto. MBC-. **150**
- 895 **Baronía de Batemburgo (círculo de Westfalia).** Carlos V y Guillermo de Bronckhorst. Escudo. S/F (1556-1575). DAV-8552. Pequeña grieta. MBC. Escasa. **150**
- 896 **Ciudad libre de Besanzón.** Blanco. 1565. Leves oxidaciones en rev. MBC+/MBC. **50**

Colección de ducatonos y patagones de doble peso



A partir del reinado de Felipe II se hicieron emisiones especiales de las mayores piezas del sistema en las distintas provincias de los Países Bajos, con doble, triple, cuádruple o incluso quíntuple peso. Son los llamados Piedfort, cuyo origen se remonta al siglo XII y que, parece ser, nacieron como prueba técnica de la ceca, modelo de acuñación y probable método contable de producción, siempre fácilmente distinguibles por el grosor de su cospel, pero a mediados del siglo XIV se empezaron a utilizar también como regalos diplomáticos y empezaron a ser muy demandados, tanto que en 1355, Francia tuvo que dictar unas normas específicas para establecer a quién se le podía entregar y a quién no, fue el llamado dret de pied fort. Con esos antecedentes no es extraño que, ya en la época moderna, esta acuñación extraordinaria pasara a hacerse en otros lugares, como fue el caso de los Países Bajos, donde se solían utilizar como piezas de prestigio realizadas por mandato real para regalar a importantes personalidades del gobierno de las provincias y a dignatarios extranjeros, aunque también existía la opción de acuñarse a solicitud de particulares, que aportaban para ello la plata necesaria y luego las usaban con distintos fines, y aunque en principio no estuvieran destinadas para circular, de hecho tenemos pruebas de que sí lo hicieron, y con un alto valor extrínseco. Dado el grosor de su cospel, que era su cualidad distintiva, su acuñación era en extremo complicada, y en la actualidad son piezas muy demandadas y escasas.

En esta subasta se ofrece una gran colección de estas piezas: dobles escudos de Felipe II (Amberes sin fecha, Utrecht 1575), doble ducatón de los Archiducos Alberto e Isabel Clara Eugenia (Amberes, 1619); de Felipe IV una gran colección de dobles ducatonos (Amberes 1623, 1631, 1632, 1636, 1639, 1640, 1642, 1645, 1650, 1658; Bruselas 1628, 1632, 1633, 1636, 1640, 1644, 1652, 1662, 1664) y dobles patagones (Amberes 1631, 1633, 1646; Bruselas 1622, 1623, 1639, 1646; Maastricht 1624); de Carlos II una selección importante de dobles ducatonos (Amberes 1670; Bruselas 1668, 1673, 1677, 1682, 1694; Brujas 1670, 1694), para terminar con los realizados durante la Guerra de Sucesión por Felipe V (un doble ducatón de Amberes 1703) y por el Archiduque Carlos (Carlos III, unos dobles patagones (Amberes, 1709).



FELIPE II

- 897 **Doble escudo.** 1575. Utrecht. A/ PHLS. D. G. HISP REX. DNS. TRAIEC. R/ DOMINUS MIHI ADIUTOR. AR 68,25 g. DEL 47a (R4). DAV-A8521. Golpecito en canto. MBC+. Rarísima en esta conservación. **3000**



- 898 Doble escudo Felipe. S/F. ¿Amberes? A/ PHILIPPVS. D: G. HISPZ. REX. DVX. BRA. R/ DOMINVS. MI-HI. ADIVTOR. AR 65,15 g. DEL-88 (R3). DAV-no. Pequeño defecto de cospel. Bonita pátina. EBC-. **4500**



ISABEL Y ALBERTO

- 899 Doble ducaton. 1619. Amberes. A/ . ALBERTVS. ET. ELISABET. DEI. GRATIA. R/ .ARCHID. AVST. DUC-ES. BVRG. BRAB. ZC. AR 60,43 g. DEL-248a (r2). DAV-4427. MBC+/MBC. Muy rara. **2000**



FELIPE IV

- 900 Doble ducaton-medalla. Conmemoración de la Paz de los Pirineos (17-11-1659). A/ PHIL. IVD. G. REX. HISP. DVX. BR.Z. R/ DE CAELO SPIRITVS VNIT. AR 65,12 g. Van Loon II-443. EBC-. Muy rara en esta conservación. **2500**

Esta magnífica pieza es el máximo exponente de las monedas y medallas que conmemoraron La Paz de los Pirineos, firmada entre Francia y España el 7 de noviembre de 1659, acuñada en este caso los Países Bajos Españoles o Flandes. Esta adscripción geográfica se visualiza en la leyenda de anverso, donde tras el título de Hispaniarum Rex se recoge únicamente el de Duque de Brabante (DVX BR), rodeando un retrato del rey de medio cuerpo, con armadura y toisón al cuello, en el que aparece con corona, espada y globo crucífero. El reverso muestra el tradicional tipo de la paz, con dos manos estrechándose que se identifican con las de ambos monarcas porque de ellas penden los collares de las órdenes del Espíritu Santo y del Toisón de Oro, las dinásticas de ambos soberanos (junto a las cuales aparece la fecha, 1660), bajo corona real y cetros cruzados, todo bajo una paloma radiante que representa el Espíritu Santo, con una leyenda alrededor: DE CAELO SPIRITVS VNIT (El Espíritu los une desde el cielo). Esta paz supuso el final de largos años de guerra, aunque supusiera que Francia recibiera en su frontera gran parte del condado de Artois y numerosas fortalezas en Flandes, Henao y Luxemburgo, aunque España recuperó Charolais. Esta paz se rubricó con la boda de María Teresa, la hija mayor de Felipe IV, con Luis XIV de Francia (9 de junio de 1660), que pretendía abrir un nuevo período de paz entre ambas Monarquías, aunque en la práctica no supuso más que un paso más en la hegemonía francesa en Europa.



901



902



- 901 Doble ducatón. 1623. Amberes. A/ PHIL. IIII. D. G. HISP. ET. INDIAR. REX. R/ . ARCHID- AVST. DVX. BVRG . BRAB . Zc. AR 60,15 g. DEL-274a (R2). DAV-4443. Golpecito en canto. Pequeñas marcas. MBC. Muy rara. **1800**
- 902 Doble ducatón. 1631. Amberes. A/ PHIL. IIII. D. G. HISP. ET. INDIAR. REX. R/ . ARCHID- AVST. DVX. BVRG . BRAB . Zc. AR 64,93 g. DEL-274a (R2). DAV-4443. Pequeñas marcas. MBC+. Rarísima en esta conservación. **2500**



903



904



- 903 Doble ducatón. 1632. Amberes. A/ PHIL. IIII. D. G. HISP. ET. INDIAR. REX. R/ . ARCHID- AVST. DVX. BVRG . BRAB . Zc. AR 64,92 g. DEL-274a (R2). DAV-4443. Tres golpecitos en canto. Pequeñas marcas. MBC+. Muy rara. **2000**
- 904 Doble ducatón. 1636. Amberes. Primer tipo. A/ PHIL. IIII. D. G. HISP. ET. INDIAR. REX. R/ . ARCHID- AVST. DVX. BVRG . BRAB . Zc. AR 64,92 g. DEL-274a (R2). DAV-4443. Tres golpecitos en canto. MBC+. Rarísima en esta conservación. **2500**



905



906



- 905 Doble ducatón. 1623. Bruselas. Primer tipo. A/ . PHIL. IIII. D. G. HISP. ET. INDIAR. REX. R/ . ARCHID . AVST. DV-X. BVRG . BRAB . Zc. AR 64,73 g. DEL-274a (R2). DAV-4443. Marca en la gráfila del anv. Pátina gris. MBC. Muy rara. **1700**
- 906 Doble ducatón. 1628. Bruselas. A/ . PHIL. IIII. D. G. HISP. ET. INDIAR. REX. R/ . ARCHID . AVST. DV-X. BVRG. BRAB. Zc. AR 63,95 g. DEL-No.Vanhoudt-No. Pequeñas marcas. MBC-/MBC. Rarísima. **3000**



907



908



907 Doble ducatón. 1632. Bruselas. A/ . PHIL. III. D. G. HISP. ET. INDIAR. REX. R/ . ARCHID . AVST. DV-X. BVRG. BRAB. Zc. AR 64,63 g. DEL-275A (R2). DAV-4443. Golpecitos en canto. MBC. Muy rara. **1500**

908 Doble ducatón. 1633. Bruselas. A/ . PHIL. III. D. G. HISP. ET. INDIAR. REX. R/ . ARCHID . AVST. DV-X. BVRG. BRAB. Zc. AR 64,92 g. DEL-275A (R2). DAV-4443. Golpecitos en canto. MBC+. Rarísima en esta conservación. **3000**



909



910



909 Doble ducatón. 1639. Amberes. A/ . PHIL. III. D. G. HISP. ET. INDIAR. REX. R/ . ARCHID . AVST. DV-X. BVRG . BRAB . Zc. AR 64,65 g. DEL-284a (R1). DAV-4453. 3 golpecitos en canto. Pequeñas marcas. MBC. Muy rara. **1700**

910 Doble ducatón. 1640. Amberes. A/ . PHIL. III. D. G. HISP. ET. INDIAR. REX. R/ . ARCHID . AVST. DV-X. BVRG . BRAB . Zc. AR 64,85 g. DEL-284a (R1). DAV-4453. 3 golpecitos en canto. MBC-/MBC. Muy rara. **1800**



911



912



911 Doble ducatón. 1636. Bruselas. A/ . PHIL. III. D. G. HISP. ET. INDIAR. REX. R/ . ARCHID. AVST. DV-X. BVRG . BRAB . Zc. AR 64,33 g. DEL-285a (R2). DAV-4453. Pequeñas marcas. MBC+. Muy rara. **2000**

912 Doble ducatón. 1642. Amberes. A/ . PHIL. III. D. G. HISP. ET. INDIAR. REX. R/ . ARCHID. AVST. DV-X. BVRG . BRAB . Zc. AR 64,33 g. DEL-284a (R1). DAV-4453. Múltiples marcas en anv. MBC-/MBC. Muy rara. **1500**



913 Doble ducatón. 1645. Amberes. A/ . PHIL. III. D. G. HISP. ET. INDIAR. REX. R/ . ARCHID . AVST. DV-X. BVRG. BRAB. Zc. AR 64,82 g. DEL-284a (R1). DAV-4454. Múltiples marcas en anv. MBC+/EBC-. Rarísima en esta conservación. **2500**



914



915



914 Doble ducatón. 1650. Amberes. A/ . PHIL. IIII. D. G. HISP. ET. INDIAR. REX. R/ . ARCHID . AVST. DV-X. BVRG. BRAB . Zc. AR 64,16 g. DEL-284a (R1). DAV-4454. Pequeñas marcas. MBC-/MBC+. Muy rara. **1700**

915 Doble ducatón. 1658. Amberes. A/ . PHIL. IIII. D. G. HISP. ET. INDIAR. REX. R/ . ARCHID . AVST. DV-X. BVRG. BRAB . Zc. AR 64,63 g. DEL-284a (R1). DAV-4454. Pequeñas marcas de acuñación. MBC/MBC+. Muy rara. **2000**



916



917



916 Doble ducatón. 1644. Bruselas. A/ . PHIL. IIII. D. G. HISP. ET. INDIAR. REX. R/ . ARCHID . AVST. DV-X. BVRG. BRAB . Zc. AR 64,63 g. DEL-285a (R2). DAV-4453. EBC-. Rarísima en esta conservación. Ex Hess-Divo AG, subasta 264 (1995), lote 170. **2500**

917 Doble ducatón. 1640. Bruselas. A/ . PHIL. IIII. D. G. HISP. ET. INDIAR. REX. R/ . ARCHID . AVST. DV-X. BVRG. BRAB . Zc. AR 64,63 g. DEL-285a (R2). DAV-4453. Pequeñas marcas. MBC/MBC+. Muy rara. **1700**



918



919



918 Doble ducatón. 1652. Bruselas. A/ . PHIL. IIII. D. G. HISP. ET. INDIAR. REX. R/ . ARCHID . AVST. DV-X. BVRG. BRAB . Zc. AR 64,62 g. DEL-285a (R2). DAV-4453. MBC. Muy rara. **1700**

919 Doble ducatón. 1662. Bruselas. A/ . PHIL. IIII. D. G. HISP. ET. INDIAR. REX. R/ . ARCHID . AVST. DV-X. BVRG. BRAB . Zc. AR 64,82 g. DEL-285a (R2). DAV-4453. MBC. Muy rara. Ex Hess-Divo AG, subasta 264 (1995), lote 174. **1700**



920 Doble ducatón. 1664. Bruselas. A/ . PHIL. IIII. D. G. HISP. ET. INDIAR. REX. R/ . ARCHID . AVST. DV-X. BVRG. BRAB . Zc. AR 65,03 g. DEL-285a (R2). DAV-4453. Pequeñas marcas. MBC/MBC+. Rarísima en esta conservación. **2500**



921



922



921 Doble patagón. 1631. Amberes. A/ . PHIL. III. D. G. HISP. ET. INDIAR. REX. R/ ARCHID. AVST. DVX. BVRG. BRAB. Zc. AR 56,06 g. DEL-293a (R1). DAV-4461. MBC. Rara **1500**

922 Doble patagón. 1633. Amberes. A/ . PHIL. III. D. G. HISP. ET. INDIAR. REX. R/ ARCHID. AVST. DVX. BVRG. BRAB. Zc. AR 54,83 g. DEL-293a (R1). DAV-4461. MBC-. Muy escasa. **500**



923



924



923 Doble patagón. 1624. Maastricht. A/ . PHIL. III. D. G. HISP. ET. INDIAR. REX. R/ . ARCHID. AVST. DVX. BVRG. BRAB. Zc. AR 55,32 g. DEL-294a (R2). DAV-4461. MBC. Muy rara. **2500**

924 Doble ducaton. 1636. Amberes. Busto con bigote. A/ . PHIL. III. D. G. HISP. ET. INDIAR. REX. R/ . ARCHID. AVST. DV-X. BVRG. BRAB. Zc. AR 64,82 g. DEL-no. DAV-4453. Vanhoudt-122. EBC. Rarísima. **3000**



925



926



925 Doble patagón. 1646. Amberes. A/ . PHIL. III. D. G. HISP. ET. INDIAR. REX. R/ . ARCHID. AVST. DVX. BVRG. BRAB. Zc. AR 55,75 g. DEL-293a (R2). DAV-4461. MBC+. Muy rara en esta conservación. **1500**

926 Doble patagón. 1639. Bruselas. A/ . PHIL. III. D. G. HISP. ET. INDIAR. REX. R/ . ARCHID. AVST. DVX. BVRG. BRAB. Zc. AR 56,12 g. DEL-no. Vanhoudt-(R3). EBC. Rarísima en esta conservación. **3000**

Ex Vico subasta 2-2-1991, lote 448.



927 Doble patagón. 1622. Bruselas. A/ . PHIL. III. D. G. HISP. ET. INDIAR. REX. R/ . ARCHID. AVST. DVX. BVRG. BRAB. Zc. AR 61,05 g. DEL-295a (R1). DAV-4461. Golpecito en canto. MBC+. Rara. **1500**

Ex Vico subasta 14-11-1991, lote 495.



928



929



928 Doble patagón. 1646. Bruselas. A/ . PHIL. IIII. D. G. HISP. ET. INDIAR. REX. R/ . ARCHID. AVST. DVX. BVRG. BRAB. Zc. AR 56,12 g. DEL-295a (R1). DAV-4461. Rayita en anv. MBC/MBC+. Rara. **1500**

929 Doble patagón. 1623. Bruselas. A/ . PHIL. IIII. D. G. HISP. ET. INDIAR. REX. R/ . ARCHID. AVST. DVX. BVRG. BRAB. Zc. AR 55,42 g. DEL-295a (R1). DAV-4461. Golpecito en canto. MBC+. Rara. **1500**



930



931



CARLOS II

930 Doble ducaton. 1670. Amberes. A/ CAROL. II. D. G. HISP. ET. INDIAR. REX. R/ . ARCHID. AVST. DV-X. BVRG. BRAB . Zc. AR 64,93 g. DEL-325a (R2). DAV-4474. Mínimos golpecitos en gráfila. MBC-/MBC. Muy rara. **1700**

931 Doble ducaton. 1668. Bruselas. A/ CAROL. II. D. G. HISP. ET. INDIAR. REX. R/ . ARCHID. AVST. DV-X. BVRG. BRAB . Zc. AR 64,95 g. DEL-326a (R2). DAV-4474. MBC/MBC+. Muy rara. **2000**



932



933



932 Doble ducaton. 1673. Bruselas. A/ CAROL. II. D. G. HISP. ET. INDIAR. REX. R/ . ARCHID. AVST. DV-X. BVRG. BRAB . Zc. AR 64,83 g. DEL-326a (R2). DAV-4474. MBC+. Muy rara. **1700**

933 Doble ducaton. 1677. Bruselas. A/ CAROL. II. D. G. HISP. ET. INDIAR. REX. R/ . ARCHID. AVST. DV-X. BVRG. BRAB . Zc. AR 64,63 g. DEL-326a (R2). DAV-4474. Pequeñas marcas. MBC+/EBC-. Rarísima en esta conservación. **2500**



934 Doble ducaton. 1670. Brujas. A/ CAROL. II. D. G. HISP. ET. INDIAR. REX. R/ . ARCHID. AVST. DV-X. BVRG. CO. FLAN Zc. AR 64,63 g. DEL-327a (R2). DAV-no. Golpecitos en canto. MBC-/MBC. Muy rara. **2000**



- 935 Doble ducatón. 1682. Bruselas. A/ CAROL. II. D. G. HISP. ET. INDIAR. REX. R/ . ARCHID. AVST. DV-X. BVRG. BRAB . Zc. AR 64,32 g. DEL-332a (R3). DAV-4484. Pequeñas marcas. MBC+. Muy rara **2000**



- 936 Doble ducatón. 1694. Bruselas. A/ CAROL. II. D. G. HISP. ET. INDIAR. REX. R/ . ARCHID. AVST.- DVX. BVRG.- BRAB . Zc. Cordoncillo en el canto con forma de espiga. AR 64,56 g. DEL-329b (R3). DAV-4485. Hojitas y rotura del cospel. MBC. Muy rara **1500**

- 937 Doble ducatón. 1694. Brujas. A/ CAROL. II. D. G. HISP. ET. INDIAR. REX. R/ . ARCHID. AVST- DVX. BVRG- C. FLAND Zc. AR 65,10 g. DEL-340a (R3). DAV-4487. Pequeños defectos de cospel. MBC+. Muy rara. **1700**



FELIPE V

- 938 Doble ducatón. 1703. Amberes. A/ PHILIPPVS V. D. G. HISPANIARVM ET INDIARVM REX. R/ BVRGVND-. DVX.- BRA-BAN. Zc. AR 65,17 g. DEL-354d (R3). DAV-1706. Dos golpecitos en gráfila. MBC+. Muy rara. **2500**



CARLOS III PRETENDIENTE

- 939 Doble patagón. 1709. Amberes. A/ CAROLUS III. D. G. HISP. ET INDIARUM REX. R/ . ARCHID. AUST. DUX BURG. BRABANT. Zc. Canto liso. AR 56,37 g. DEL-359a (R2). DAV-1268. Pequeños vanos en gráfila. EBC+. Rarísima. **3500**



940 Doble patagón. 1709. Amberes. A/ CAROLVS III. D. G. HISP. ET INDIARVM REX. R/ . ARCHID. AVST. DVX BVRG. BRABANT. Zc. Canto liso. AR 56,35 g. DEL-359c. DAV-1268. Pequeñas marcas. EBC-. Rarísima. 3500

Felipe II



941



942

941 1/2 real. S/F. Sevilla. Marca de ensayador Melchor Damián. Ley. completa. AC-151. Pequeños vanos. MBC. 60

942 Real. 1595. Granada. F. AC-203. MBC. 90



943 Real. 159(1). Madrid. C. AC-216. MBC. Rarísima.

350



944

945

946

944 Real. S/F. Sevilla. Sin marcas. AC-257. MBC.

60

945 Real. 1588. Sevilla. Fecha sobre I del valor a der. del escudo. Ceca y ensayador no visibles. AC-no. MBC+. Muy interesante. Rara.

50

946 Real. 1593. Valladolid. F. 3 parcialmente visible. AC-300. MBC. Muy escasa.

100



- 947 2 reales. S/F. Burgos. Creciente bajo valor. AC-308. Finas rayas y cospel ligeramente abierto. MBC. Muy rara. 400
 948 2 reales. S/F. Granada. F. AC-319. MBC+. Escasa. 60
 949 2 reales. 1591. Granada. F. AC-321. Cospel falto. MBC+. Escasa. 60
 950 2 reales. S/F. México. M^o sobre O a izq. AC-357. MBC-. 80



- 951 2 reales. 1597. Segovia. Marca árbol. Fecha completa. AC-397. MBC/MBC+. Muy rara en esta conservación. 300



- 952 2 reales. S/F. Sevilla. Marca de ensayador de Melchor Damián en anv. y rev. Muy redonda. AC-403. MBC. 60
 953 2 reales. 1588. Sevilla. Marca de ensayador de Melchor Damián. AC-407. Vanos de acuñación. MBC. 60
 954 2 reales. 1595. Toledo. C. AC-449. Escasa. Cospel abierto. MBC/MBC-. 100



- 955 2 reales. S/F. Valladolid. A^o. AC-459. Cospel abierto. MBC+. 60
 956 4 reales. Granada. S/F. F. AC-484. MBC+. Venta privada en La Lonja del Almidón. Conserva sobre original. 125



- 957 4 reales. Granada. F. AC-484. MBC+. 125
 958 4 reales. 1596. Granada. F. AC-492. MBC. Venta privada en La Lonja del Almidón. Conserva sobre original. 150



959



960



959 4 reales. México. M sobre O a der. AC-506 vte. Rayita en anv. MBC. 125

960 4 reales. Potosí. R. AC-518. Muy redonda. MBC. Muy escasa. 400



961



962



961 4 reales. 1595. Segovia. I. AC-548. Pequeña grieta. MBC. Escasa. 125

962 4 reales. S/F Sevilla. Marca de ensayador Melchor Damián. AC-576. Anv. descentrado. MBC+/MBC. 70



963



964



963 4 reales. S/F Sevilla. Doble marca de ensayador Melchor Damián en rev. AC-577. MBC+. Muy escasa en esta conservación. 100

964 4 reales. 159(-). Sevilla B. AC-tipo 173. Cospel abierto. MBC. 70



965



966



965 4 reales. 159(-). Sevilla (-). AC-tipo 173. Cospel abierto. MBC+. 100

966 4 reales o seis sous. S/F Valencia. AC-623. MBC. Escasa. 200



967



968



967 8 reales. S/F Lima. A/ * sobre valor 8 a izquierda y P, D° a der. AC-654. Oxidaciones en anv. MBC. Rara. 350

968 8 reales. S/F Lima. A/ P-8 a izq. y *- D°. AC-655. Rayas en anv. MBC+/MBC. Muy rara en esta conservación. 400



969



970



969 8 reales. S/F. México. F. AC-664. MBC/MBC-.

200

970 Similar al anterior. AC-664. Acuñación floja. MBC-.

150



971



972



971 8 reales. S/F. México. Ensayador no visible. AC-tipo 194. Vanos de acuñación. MBC.

100

972 Similar al anterior. AC-tipo 194. Vanos de acuñación. MBC+/MBC.

100



973



974



973 8 reales. S/F. Potosí. B. AC-672. MBC/MBC-.

150

974 8 reales. S/F. Potosí. BR. AC-675. Fuertes oxidaciones en rev. MBC.

150



975 8 reales. 1590. Segovia. Acueducto de 5 arcos dobles con cabeza en el centro. AC-695. Leves oxidaciones. EBC-. Rara en esta conservación.

1000



976



977



976 8 reales. S/F. Sevilla. Marca de ensayador Melchor Damián. AC-721. Leves vanos. MBC+.

200

977 Similar al anterior. AC-721. MBC+/MBC.

200



- 978 Similar al anterior. AC-721. MBC/MBC-. 175
 979 Similar al anterior. AC-721. MBC/MBC-. 175



- 980 Similar al anterior. Marca de ensayador no visible. AC-721. Vanos de acuñación. MBC. 175
 981 8 reales. S/F. Toledo. M en círculo. AC-748. Vanos de acuñación. MBC. 175



- 982 Carlino. S/F. Nápoles. IBR/VP. MBC/MBC+. 40
 983 Escudo felipe. 1557. Amberes. DEL-12. DAV-8625. MBC-. Escasa. 200



- 984 Escudo felipe. 1561. Amberes. Con resello para Zelandia. DEL-14. DAV-8634. Liger plata agría. MBC/MBC-. Escasa. 200
 985 Escudo de Borgoña. 1568. Güeldres. DEL-92. DAV-8497. Rayitas. MBC+. 200

Felipe III



987

LOTES DE CONJUNTO

- 986 Lote de 5 monedas de 1/2 croat de Barcelona: 1611 (2), 1612 (2) y 1613. MBC-. 90
 987 1/2 croat. 1613. Barcelona. AC-378. MBC. 40



- 988 1/2 real. 1611. Segovia. A. Casa Vieja. Fecha y ley. completos. AC-No. Leves vanos, uno con finas rayitas. MBC. ¿Inédita? 250



- 989 1/2 real. 1620. Segovia. A superada de cruz. AC-428. AC-428. MBC+. 60
 990 1/2 real. 1612. Zaragoza. AC-443. MBC. Escasa en esta conservación. 125
 991 Similar al anterior. AC-443. MBC. Anv. descentrado. MBC/MBC-. 70
 992 Real. S/F. Mallorca. Escudete en ley. del rev. Restos de doble acuñación del anv. en rev. y viceversa. AC-478. BC+/MBC-. Rara. 120



- 993 Real. 1608. Segovia. C. AC-517. Ligera pátina. MBC+. 75
 994 Dieciocheno. 1618. Valencia. AC-564. Vanos de acuñación. MBC. Escasa. 50
 995 Dieciocheno. 1619/10. Valencia. AC-565. MBC-/MBC. Muy escasa. 60



- 996 Real. 1611. Zaragoza. AC-575. MBC. 200
 997 Similar al anterior. AC-575. RC/MBC. 125
 998 Similar al anterior. Zaragoza. AC-575. BC+. 60
 999 Real. 1612. Zaragoza. AC-577. Oxidaciones limpiadas. MBC+. 120



- 1000 Similar al anterior. AC-577. Leves oxidaciones. MBC/MBC-. 125
 1001 Similar al anterior. AC-577. BC+/BC. 50
 1002 2 reales. 1621 sobre 14. Segovia. A superada de cruz sobre C. AC-656. MBC/MBC-. 70



1003 8 reales. 1611. Zaragoza. AC-996. MBC. Muy rara.

4000



1004 50 reales. 1620. Segovia. A superada de cruz. A/ PHILIPPUS III DG. R/ HISPANIARUM REX. Leyendas separadas por puntos. AC-1003. Golpecitos en canto. Pequeñas marcas. MBC. Rara. 17000

Es de sobra conocida la importancia de las acuñaciones extraordinarias de las piezas de 50 reales y 100 ducados que se hicieron en el Ingenio de Segovia durante el siglo XVII como muestra propagandística del poder de la Monarquía Hispánica en esos años. Unas piezas que solo se podían acuñar con una licencia especial del monarca, que se daba a sus principales cortesanos, a grandes comerciantes, o para conmemorar importantes visitas de Estado, como la del Príncipe de Gales en 1623.

La pieza de 1620, ensayada por Esteban de Pedrera, fue consecuencia de la licencia concedida al conde de Chinchón, Luis Jerónimo de Cabrera y Bobadilla, por esos años tesorero general del Consejo de Aragón y Alcaide hereditario, Guarda mayor y Alférez Real del Alcázar de Segovia, y Tesorero perpetuo de las Casas de moneda de dicha ciudad, que había solicitado al monarca poder acuñar 50 piezas de este valor para fines personales, aportando él mismo el metal para hacerlas; a la que se añadió también el permiso para que hiciera el mismo número de piezas y con las mismas condiciones a don Pedro Messia de Tovar, en esos momentos miembro del Consejo de Hacienda, y que antes había sido tesorero general del reino de Castilla, y luego fue Consejero de Indias, siendo ennoblecido como conde de Molina de Herrera (1627). Estas piezas fueron las últimas acuñadas a nombre de Felipe III.

Isabel y Alberto

1005 Florín. 1602/0. Amberes. DEL-235 (R1). BC+.

50



1006



1007



1006 Ducatón. 1619. Amberes. DEL-248. DAV-4428. Leves final de plancha y plata agria. MBC+. Muy escasa en esta conservación. 200

1007 Ducatón. 1619. Amberes. DEL-248. DAV-4428. Plata agria. MBC-/MBC. 150



1008



1009



1008 Ducatón. 1621. Bruselas. DEL-249. DAV-4428. Leve doble acuñación en anv. MBC. 150

1009 Patagón. 1616. Amberes. DEL-254. DAV-4432. MBC+. 150

Felipe IV

LOTES DE CONJUNTO

1010 Lote de 8 monedas de Segovia: 7 de 4 maravedís 1622 (2, una de ellas con resello), 1625, 1663 (3) y 1664 y 1 de 2 maravedís con marca flor. BC+/MBC. 35

1011 Lote de 8 monedas de 8 maravedís: 1661 S (7, con 2 a martillo, una sin fecha y variantes de puntuación) y 1662-S (1). MBC-/MBC. 40

1012 Lote de 4 monedas de 16 maravedís: 1662 (2), 1663 y 64, todas con ensayador BR. MBC-/MBC. 30



1013 Sello pendiente en plomo. Anv. trabajado para borrar la figura mayestática del rey. R/ Escudo coronado y blasonado con las armas cuarteladas de Castilla y León y Granada en punta. Ley. en dos líneas concéntricas con los títulos del rey: TOLEDO, GALICIA, HISPALIS, CORDOB, etc. PB 85 mm. FN-p. 127. Golpes en canto y marcas de acuñación. MBC. 300



1014 8 maravedís. 1660. Sevilla. Prueba no adoptada. Leyendas completas. Magnífico ejemplar, sin duda el mejor conocido. JS-106. MBC. Muy rara. **500**



1015



1016



1017



1018

1015 1/2 real. 1651. Madrid. A sin travesaño. Fecha completa. AC-551. Vanos. MBC. Escasa. **100**

1016 1/2 real. 1623. Segovia. P. AC-No. ¿Inédita? MBC. **100**

1017 1/2 real. 1664. Segovia. BR. AC-641. MBC. **60**

1018 17 maravedís. 1631. Segovia. A superada de cruz. AC-643. Oxidaciones y rayitas. BC+. Rara. **150**



1019

1020

1019 Croat. 1637. Barcelona. Ley. IHILIPP9. AC-no. ¿Inédita? MBC-/MBC. **200**

1020 Croat. 1653. Barcelona. AC-667. MBC+. **50**



1021



1022



1023

1021 Real. 1643. Madrid. B. Marca de ceca vertical poco visible. Ley. completas. AC-686. MBC. **100**

1022 Real. 1643. Madrid. B. Marca de ceca vertical. Leones y castillos. AC-688. MBC/MBC-. Muy escasa. **150**

1023 Real. 1652. Segovia. BR. AC-795. MBC/MBC+. **50**



1024



1025



1026

1024 Dieciocheno. 1624. Valencia. Sin valor. AC-813. MBC+. Escasa en esta conservación. **40**

1025 Dieciocheno. 1640. Valencia. En nuestra opinión, la última cifra es un 0 y no un 6. AC-816. MBC-/BC+. Muy rara. **100**

1026 Dieciocheno. 1642. Valencia. 2 invertido. AC-818 vte. MBC. **40**



- 1027** Real. 1652/1. Zaragoza. AC-no cita ningún real de Zaragoza de este reinado. Sin marcas de ensaye, aunque era ensayador mayor de esta ceca en estos años Sebastián González de Castro. ¿Inédita? BC+/MBC-. Rarísima. Es el único ejemplar que conocemos. 400

El reino de Aragón acuñó muy poca plata durante la época de los Austrias, aunque sí hizo algunas emisiones de forma excepcional, como las de 1651-1652. Estas acuñaciones estaban relacionadas con el fraude de la moneda de Potosí. El 27 de enero de 1651 la Junta de la Moneda de Zaragoza emitió un informe sobre el problema y aconsejó prohibir la circulación de moneda peruana, obligando a los particulares a declarar su posesión en el plazo de un mes, cambiándola por moneda de buena ley aceptando las pérdidas por su falta de plata, y que con estas piezas peruleras fundidas se acuñaran hasta diez mil escudos en diversas denominaciones, incluyendo reales sencillos y de a dos. Tras múltiples problemas que mostraron las diferencias entre la Diputación del Reino y el gobierno municipal por la puesta en marca de la ceca, comenzó la labra de plata fundida perulera con tipos aragoneses en dineros (menudos), medios reales (sueldos), reales y sus múltiplos. En 1653 Felipe III emitió una provisión dirigida a los jurados de Zaragoza donde les decía: "Haviendo entendido que se ha concluido la fundición de la moneda del Perú, que con licencia mia labrasteis en esa ciudad, ha parecido que pues ha cesado la causa porque os la mandé dar, y se han cumplido todo los términos que se concedieron para la fundición, no se pase adelante en ella, pues cuando haya necesidad de nueva fábrica daré las órdenes que convengan a mi Maestro mayor de la Casa de la Seca en ese Reyno, a quien pertenece ese cuidado". Por todo ello, poco después se cerró el edificio dedicado a Casa de la Moneda, que era contiguo a las casas de la ciudad y a la Lonja, decidiéndose su derribo. Dado que la plata para hacer estas acuñaciones provenía en la fundición de las piezas peruleras la mayor parte de las mismas se hizo en 1651, siendo muy escasas las de 1652, y en concreto el real no se conocía con esta fecha, lo que la hace inédita.



- 1028** 2 reales. 1643. Madrid. B. Marca de ceca horizontal 4 invertido. AC-860. Vanos de acuñación. MBC-. 100
- 1029** 2 reales. 1659. Potosí. E. Dos fechas. AC-927. Cospel abierto. MBC-. 40
- 1030** 2 reales. 1652. Segovia. BR. AC-964. Leve final de plancha. MBC+. 90



- 1031** 4 reales. 1650. Toledo. Fecha completa y ensayador parcialmente visible. Fecha inédita. AC-No. Vanos de acuñación. MBC/MBC-. 150
- 1032** 8 reales. 1643. Potosí (FR). Fecha completa. AC-1471. MBC-. 200



1033 8 reales. 1630. Segovia P. AC-1588. MBC+. Rara en esta conservación.

1000



1034 8 reales. 1633. Segovia. R. AC-1603. Levísimo final de plancha. MBC+. Muy escasa.

1000



1035 8 reales. 1636. Segovia R. AC-1610. Oxidaciones. MBC-.

500



1036 8 reales. 1651. Zaragoza. AC-1691. MBC. Rara.

1800



1037 50 reales. 1631. Segovia. A superada de cruz. A/ PHILIPPUS III D G. R/ HISPANIARUM REX. Leyendas separadas por adornos florales. AC-1698. Prueba de platero en el canto. MBC+. Muy rara. 20000



1038 50 reales. 1631. Segovia. R. A/ PHILIPPUS III D G. R/ HISPANIARUM REX. Leyendas separadas por adornos florales. AC-1702. Golpecito en canto y raya en rev. MBC. 12000

Los cincuentines de 1631 y 1635, están relacionadas con grandes mercaderes, en especial el sevillano Lope de Ulloque. Conocemos conciertos de este mercader para acuñar cincuentines ya en 1620 (junto a Francisco de Contreras), y años después, ya con Pedro de Aramburu, volvió a concertar nuevas acuñaciones en 1628, 1630, 1632, 1633, 1634, 1635 y 1636. Las piezas de 1631 (ensayada por Esteban de Pedrera) y 1635 (ensayada por Rafael Salván) forman parte de las grandes partidas de plata llevadas a Segovia por este mercader de forma constante en estos años "para poder labrar reales de a cincuenta".

Ex Lonja del Almidón, 30-III-1936, lote 861.



1039



1040



1039 1/2 ducatón. 1636. Bruselas. DEL-289. KM-60.2. Oxidaciones. MBC-. 100

1040 1/2 ducatón. 1654. Amberes. KM-73.1. Ligera plata agria. MBC. 100



1041



1042



1041 Ducatón. 1622. Milán. HISPANI al final de la ley. del anv. DAV-4001. CR-6/D. Pequeñas marcas de acuñación. MBC. 250

1042 Ducatón. 1634. Amberes. DEL-274. DAV-4444. Ligera plata agria y fina raya. MBC. 125



1043



1044



1043 Patagón. 1655. Amberes. DEL-293. DAV-4462. Oxidaciones. MBC-. 100

1044 Patagón. 1633. Tournai. DEL-300. DAV-4470. Ligera plata agria y mancha de óxido. MBC. 125



1045 Doble soberano. 1637. Amberes. DEL-169 (oro). Leve doble acuñación en anv. MBC+. Muy escasa. 3500



1046 Doble soberano. 1641. Amberes. DEL-169 (oro). R.B.O. EBC/MBC+. Rara en esta conservación. 4500



1047 Escudo de oro. 1647. Nápoles. GAC/N delante X. PRI-841. Pannuti-Riccio-436. EBC-.

4950

Carlos II



1048

1049

1050

1048 Croat. 1687. Barcelona. AC-210. MBC.

1049 Real. 1700. Sevilla. M. AC-322. MBC-. Rara.

1050 Dieciocheno. 1691. Valencia. AC-335. Escasa. MBC.

50

250

50



1051

1052

1051 2 reales. 1683. Potosí. V. Dos fechas. AC-412. Vanos. MBC-/MBC.

1052 2 reales. 1682. Segovia. M. AC-442. EBC-.

45

150



1053

1054

1053 4 reales. 1694. Lima. M. 2 fechas. AC-469. Vanos. MBC.

1054 4 reales. 1696. Lima. H. AC-471. Vanos. BC+/MBC-. Muy escasa.

100

75



1055

1056

1055 4 reales. 1683. Segovia. BR. Fecha pequeña. Acueducto de 3 arcos. AC-558 vte. MBC+.

1056 4 reales. 1683. Segovia. BR. Acueducto de 3 arcos. Con resello GP coronadas en rev. para su circulación en Azores. AV-558 vte. Pequeñas marcas. MBC. Muy rara con este resello.

200

200



1057



1058



1057 4 reales. 1685. Segovia. BR. AC-566. Final de plancha. MBC+/MBC.

250

1058 4 reales. 1687. Segovia. BR. AC-567. Metal mal batido, que origina una grieta y perforaciones. EBC. Muy escasa.

400



1059



1059 4 reales. 1684. Segovia. BR. AC-652. Pequeñas grietas. Leves oxidaciones. MBC+. Venta privada en La Lonja del Almidón. Conserva sobre original.

250

1060 4 reales. 1697. Sevilla. M. AC-no. Cospel abierto. BC+/MBC-. Muy rara.

400



1061



1061 8 reales. 1695. Lima. R. Dos fechas. AC-600. MBC-. Escasa.

150

1062 8 reales. 1667. Potosí. E. AC-698. Oxidaciones. MBC-.

125



1063 8 reales. 1687. Potosí. VR. Tipo real. HISPANI al final de la ley. de anv. Lázaro-220 (R2). AR 26,26 g. Agujero. MBC. Rara. 1400



1064 8 reales. 1682. Segovia. M. Rodillo rectificado CAROLVS sobre PHILIPUS y M sobre BR. AC-763. Leves oxidaciones. EBC. Rara en esta conservación.

1300



1065 8 reales. 1697 sobre 82. Segovia F sobre otro ensayador, posiblemente BR. AC-771. Dos pequeñas erosiones por metal mal batido. MBC. Muy escasa. 1000



1066 8 reales. 1687. Segovia. BR. AC-774. Ligera plata agría. EBC-. Muy escasa. 1000



1067 Similar a la anterior. AC-774. EBC-. Rara en esta conservación. 1200



1068 8 reales. 1689. Sevilla. Rev. con todos los datos visibles. AC-787. Cospel abierto. BC+. Muy escasa. 200

1069 8 reales. Sevilla. Fecha y ensayador no visibles. AC-tipo 118. Amplios vanos. MBC. 200

1070 Similar a la anterior. AC-tipo 118. Amplios vanos. BC. 50



1071 8 reales. 1700. Sevilla. M. AC-802. Hojas en anv. y punzón circular en rev. BC+. Muy rara. 800



1072 Ducado de 110 grani. 1684. Nápoles. AG/A. DAV-4045. Rayitas de ajuste. MBC. Muy escasa. **150**

1073 Piastra de 100 grani. 1689. Nápoles. AG/A. DAV-4046. MBC-. Escasa. **100**



1074 Ducatón. 1666. Amberes. DEL-325. DAV-4475. Leve vano. MBC. **125**

1075 Ducatón. 1668. Amberes. DEL-325. DAV-4475. Cospel ligeramente abierto. MBC-. **125**

Carlos III, pretendiente



1076 Dieciocheno. 1706. Valencia. AC-24. Leves vanos. Pátina gris. EBC-. Muy escasa en esta conservación. **70**

Felipe V

1077 2 reales. 1708. Valencia. F. AC-801. Rayitas de ajuste. MBC. Muy escasa. **100**



1078 Escudo. 1723. Madrid. A. VI-1330. Pequeños defectos de cospel en canto. MBC+. Muy rara. **1200**



1079 8 escudos. 1729. Madrid. JJ. Sin valor. VI-1697. MBC+. Muy rara.

7000

Fernando VI



1080

1080 Escudo. 1751. Lima. J. VI-445. MBC. Rara.

750



1081

1081 Escudo. 1755. México. M. M. VI-462. Pequeñas marcas. MBC+/EBC-. Escasa.

450



1082

1082 8 escudos. 1757. Lima. JM. VI-589. Pequeñas marcas. MBC+/MBC-.

2000



1083

1083 8 escudos. 1760. Lima. JL. VI-592. Pequeñas marcas. golpecito en gráfila. MBC+/EBC-.

1900



1084 8 escudos. 1747. México. MF. VI-597. R.B.O. MBC+/EBC-. Rarísima.

17000



1085



1086



1085 8 escudos. 1751. México. MF. VI-601. Pequeñas marcas. R.B.O. MBC+. Rara.

2000

1086 8 escudos. 1751. Santiago J. VI-632. Leve acuñación floja en la corona. EBC+.

2500



1087 Similar a la anterior. Rayita en rev. Leva acuñación floja en parte del escudo. EBC+.

2500

Carlos III



1088 Medalla. Colonización de Sierra Morena y la Bética. Anv. de T. F. Prieto y rev. de J. A. Gil. AE 55 mm. SC.

80



1089 8 reales. 1774. Potosí. JR. VI-980. Pleno B.O. SC. Rara en esta conservación.

1500



- 1090 1/2 escudo. 1786. Madrid. DV. VI-1605. MBC/MBC+. 85
 1091 1/2 escudo. 1775. Sevilla. CF. VI-1084. B.O. EBC. Muy escasa. 200
 1092 Escudo. 1785. Sevilla. C. VI-1250. MBC+. 150
 1093 2 escudos. 1786. Popayán. SF. VI-1385. MBC-. 265



- 1094 4 escudos. 1786. Madrid. DV. VI-1470. MBC/EBC-. 550
Ex col "Chicho" Ibáñez Serrador.
 1095 4 escudos. 1787. Madrid. DV. VI-1471. Pequeñas marcas. MBC/MBC+. 550
Ex col. "Chicho" Ibáñez Serrador.



- 1096 4 escudos. 1787. Sevilla. CM. VI-1573. finas rayas de acuñación. MBC+/EBC-. 550
Ex col. "Chicho" Ibáñez Serrador.
 1097 4 escudos. 1761. Popayán. J. VI-1516. Golpecitos en anv. y rev. MBC-. Rara. 750



- 1098 8 escudos. 1765. Lima. JM. VI-1587. Pequeñas marcas. Pátina irregular. MBC+. Rara. 2000



- 1099 8 escudos. 1787. Lima. MI. VI-1614. Finas rayas en anv. B.O. MBC+/EBC-. 1000
Ex col. "Chicho" Ibáñez Serrador.

1100 8 escudos. 1772. Nuevo Reino. 1772. VJ. VI-1682. R.B.O. MBC+/EBC-.

1000

Ex col. "Chicho" Ibáñez Serrador.



1101 8 escudos. 1780. Popayán. SF. VI-1719. Pequeñas marcas. B.O. EBC-/EBC.

1700

Carlos IV

LOTES DE CONJUNTO

1102 Lote de 7 monedas de 2 reales de Carlos IV: Lima (5) y México (2). 1795-1805. Con oxidaciones marinas. Una con pequeña rotura al borde. De BC a MBC. 70

1103 Lote de 10 monedas de 2 reales de Carlos IV de Nueva Guatemala. 1790-1803. Con oxidaciones marinas. Una con roturas al borde y otra con agujero. De BC a MBC+. 100



1104 Medalla de Proclamación. 1789. La Universidad de Sevilla. AR 26,5 mm. Grabador SA. H-97 vte. EBC/EBC-. 25

1105 Medalla de Proclamación. 1789. México. La minería. AG 45 mm. Grabador Gil. H-169. Hojita y pequeñas marcas. MBC. Escasa. 150

1106 8 reales. 1796. Lima. IJ. VI-758. MBC/MBC+. 50



1107 8 reales. 1807. Lima. JP. VI-770. Pleno B.O. SC. 500



1108



1109



1108 8 reales. 1806. México. TH. VI-804. EBC.

100

1109 8 reales. 1807. México. TH. VI-805. R.B.O. EBC/EBC+.

90



1110



1111



1110 Escudo. 1808. Popayán. JF. VI-978. EBC-/MBC+.

200

1111 Escudo. 1790. Potosí. PR. VI-980. B.O. EBC. Rara en esta conservación.

1500



1112



1113



1114



1112 2 escudos. 1790. Madrid. MF. VI-1040. B.O. EBC/EBC+.

400

1113 2 escudos. 1804. Sevilla. SN. VI-1165. R.B.O. MBC+.

300

1114 2 escudos. 1806. Sevilla. CN. VI-1167. Pequeñas marcas. EBC-.

275



1115



1116



1115 2 escudos. 1808. Sevilla. CN. VI-1169. Pequeñas marcas de acuñación. MBC/MBC-. Muy escasa.

300

1116 4 escudos. 1792. Madrid. MF. VI-1196. MBC+/EBC.

550

Ex col. "Chicho" Ibáñez Serrador.



1117



1118



1117 4 escudos. 1796. Madrid. MF. VI-1199. EBC-/EBC+.

600

Ex col. "Chicho" Ibáñez Serrador.

1118 4 escudos. 1803/2. México. FT. VI-1218 vte. Soldadura arreglada en el canto. Pequeñas marcas. BC+/MBC-. Rara.

500

Ex col. "Chicho" Ibáñez Serrador.



1119



1120



1119 8 escudos. 1789. Lima. IJ. VI-1295. Pequeñas marcas y rayitas de ajuste. MBC+/EBC-. Escasa.

1000

1120 8 escudos. 1799. Popayán. JF. VI-1379. golpe y grietas en gráfila y pequeñas marcas. MBC.

950



1121



1122



1121 8 escudos. 1801. Popayán. JF. VI-1381. MBC-.

1000

1122 8 escudos. 1791. Potosí. PR. VI-1394. MBC. Muy escasa.

1200



1123



1124



1123 8 escudos. 1797. Santiago. DA. VI-1421. Hojitas. R.B.O. MBC+/EBC-.

1100

1124 8 escudos. 1800. Santiago. AJ. VI-1426. Pequeñas marcas de ajuste. MBC+. Escasa.

1000

José Napoleón



1125



1126



1125 20 reales. 1810. Madrid. AI. Águila grande. VI-31. Pleno B.O. SC.

250

1126 Similar al anterior. Dos manchitas. Pleno B.O. SC.

225

Fernando VII

1127 Serie de 3 medallas de Proclamación. 1808. Madrid. Ag. Módulos 2, 1 y 1/2 real. H-2,3 y 4. MBC a EBC-. 35



1128 Medalla de Proclamación. 1808. Potosí. AC. 39 mm. H-50. Fina raya. EBC. Escasa. 50

1129 Medalla restitución del absolutismo. 1823. Segovia. AG. 40 mm. MBP-501. EBC. 120



1130 Sello pendiente en plomo con cordón. A/ FERDIN. VII . D.G. HISPANIARUM. REX. PB 559,43 g. 81 mm. FN-p. 132 vte. Golpes en canto. Rayas en los campos. MBC+. De la más alta rareza. 800

Magnífico ejemplar de sello de plomo, que conserva gran parte del cordón multicolor que le unía al documento que validaba, posterior a 1814. El sello de plomo siempre fue el signo de validación de mayor rango de la monarquía. Desde Carlos III, el anverso lleva el retrato real, en este caso de Fernando VII, con manto y cruz de la orden de Carlos III rodeado de la leyenda HISPANIARUM REX, mientras en reverso aparecen las grandes armas de la monarquía, tal y como las definió Carlos III, rodeadas del collar de la orden del Toisón de Oro, sin ningún tipo de leyenda. Hasta el final del reinado este sello validaba los principales documentos con una cláusula de anuncio, bajo la fórmula "y de esto os mandamos dar y dimos esta nuestra Carta de Privilegio y confirmación escrita en pergamino y sellada con nuestro sello de plomo pendiente en bilos de seda de colores".



1131



1132

1131 12 dineros. 1812. Palma de Mallorca. VI-88. R.B.O. EBC-. Inusual buena conservación para esta pieza. 235

1132 Real. 1808. México TH. VI-510. Pátina de monetario. EBC-. 150



1133 8 reales. 1810. Lima. JP. VI-1039. Acuñación floja en rev. R.B.O. EBC. Escasa. 300



1134

1135

1134 8 reales. 1814. Lima. JP. VI-1045. Ligera pátina. B.O. EBC+. 200

1135 8 reales. 1820. Lima. JP. VI-1051. Golpecito en gráfila y ligera plata agria. R.B.O. EBC+. 150

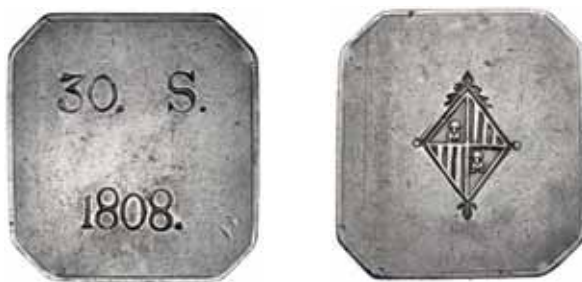

1136 30 sous. 1808. Palma de Mallorca. VI-1106. Mismo ejemplar ilustrado "El duro" de Herrera 151, lám. V, nº 3. MBC. Muy rara. 1600



1137

1138

1139

1137 Escudo. 1814. México. MJ. VI-1251. R.B.O. MBC+. Muy escasa. 350

1138 2 escudos. 1811. Cádiz. CI. VI-130A. Marca de ceca pequeña. Hojita en anv. MBC-. Escasa. 270

1139 2 escudos. 1827. Sevilla. JB. VI-1396. Ligera pátina. B.O. EBC+/MBC. 350



1140 4 escudos. 1818. México. JJ. VI-1436. Soldadura limada en canto. MBC-. Rara. 500
 Ex col. "Chicho" Ibáñez Serrador.



1141 8 escudos. 1814. Nuevo Reino. JF. VI-1503. MBC. 950
 1142 8 escudos. 1816. Nuevo Reino. JF. VI-1505. Golpecitos en canto y anv. MBC. 950

Isabel II



1143 Medalla de Proclamación. 1834. Algeciras. H-1. AR. 25,5 mm. EBC-. 90
 1144 Serie de 2 medallas de Proclamación. 1833. Barcelona. AR. Módulos 2 y 1 real. H-5 y 6. EBC-. 30
 1145 Medalla de Proclamación. 1833. Cádiz. AR. 24,5 mm. H-8. MBC+. 25
 1146 Medalla de Proclamación. 1833. Gerona. AR. 18 mm. H-12. MBC/MBC-. 30
 1147 Lote de 2 medallas de Proclamación. 1834. Granada. AR. 19 mm. MBC. 25



1148 Medalla de Proclamación. 1834. La Habana. AR 20,5 mm. H-46. MBC. 70
 1149 Lote de 2 medallas de Proclamación. 1833. Jaén. AR. Módulos real y 1/2 real. H-17 y 18. MBC+/MBC. 30
 1150 Serie de 3 medallas de Proclamación. 1833. Madrid. AR. Módulos 2, 1 y 1/2 real. H-21, 22 y 23. EBC-/MBC. 35
 1151 Medalla de Proclamación. 1834. Mahón. AR 21 mm. H-25. Finas rayas. MBC. Escasa. 20
 1152 Medalla de Proclamación. 1833. Palma de Mallorca. AR 22 mm. H-28. B.O. EBC. 50
 1153 Medalla de Proclamación. 1833. San Roque. AR 28,5 mm. Fundida. H-29. MBC+. 70



- 1154 Medalla de Proclamación. 1833. Segovia. AR 24,5 mm. H-30. MBC+. 60
- 1155 Medalla de Proclamación. 1833. Segovia. AE. 24,5 mm. H-30 vte. MBC+. 25
- 1156 Medalla de Proclamación. 1833. Valencia. AR 21 mm. H-35. Pequeñas marcas. MBC. 40
- 1157 Serie de 2 medallas de Proclamación. 1833. Zaragoza. AR. Módulos 2 y 1 real. H-26 y 37. EBC-/MBC. 100
- 1158 Medalla mayoría de edad. 1843. Barcelona. AR 24 mm. H-3. MBC+/EBC-. 25



- 1159 Medalla mayoría de edad. 1843. Cádiz. AR 23 mm. H-4. MBC. 35
- 1160 Medalla mayoría de edad. 1943. El Ferrol. AE 26 mm. H-7. MBC-/MBC. 25
- 1161 Medalla mayoría de edad. 1843. Jerez de la Frontera. AR 23,5 mm. H-10. MBC. 50
- 1162 Medalla mayoría de edad. 1843. Palma de Mallorca. AR 22 mm. H-11. MBC+. 40



- 1163 Medalla mayoría de edad. 1843. Segovia. AR 28 mm. H-15 vte. MPN-639. B.O. EBC. 40
- 1164 Medalla mayoría de edad. 1843. Segovia. AE 23,5 mm. H-15 vte. MBC+. 20
- 1165 Medalla mayoría de edad. 1843. Segovia. AR 23,5 mm. H-15. MBC+. 50



- 1166 Medalla mayoría de edad. 1843. Segovia. Latón, 28 mm. H-15 vte. MPN-639 vte. B.O. SC. Muy escasa. 50
- 1167 Lote de 2 medallas. Mayoría de edad. 1843. Sevilla. AR 23 mm. H-17. MBC-/MBC. 25
- 1168 Medalla mayoría de edad. 1843. Sevilla. AR 41,8 g. 36,5 mm. H-16. Golpecito en gráfica. Muy escasa en esta conservación. EBC/EBC+. 250



- 1169 Maravedí. 1842. Madrid. DG. VI-1. MBC+. Muy escasa. 150
- 1170 2 maravedís. 1849. Segovia. VI-27. R.B.O. SC. 75



1171



1172



1171 2 maravedís. 1837. Madrid. DG. VI-5. R.B.O. SC. Rara.

750

1172 4 maravedís. 1836. Madrid. DG. VI-30. Pequeñas marcas y adherencias. EBC. Rara.

450



1173 8 maravedís. 1835. Madrid. DG. VI-59. R.B.O. SC. Rara.

1500



1174



1175



1174 25 céntimos de real. 1854. Segovia. VI-145. SC. En estuche de madera. Bonita Pátina. Rara en esta conservación.

250

1175 25 céntimos de real. 1864. Segovia. VI-155. R.B.O. EBC-/EBC.

75



1176



1177



1176 40 céntimos de escudo. 1866. Madrid. VI-430. EBC/EBC-.

125

1177 10 reales. 1853. Madrid. VI-452. EBC-/MBC+.

150



1178 20 reales. 1850. Prueba no adoptada sin marca de ceca y leyendas en el canto. Grabador: L. Ch. Bouvet. VI-485. AC-603. PGCS-SP63. SC. Rara.

4000



1179 20 reales. 1862. Barcelona. VI-491. Pequeñas marcas. Ligerá pátina. Golpecito en gráfila. EBC. Muy rara. 1750
 Ex Cayón V-2013, lote 686.



1180 20 reales. 1855. Madrid. VI-511. Levisimas oxidaciones limpiadas. Vano en rev. EBC-. 250
 1181 20 reales. 1860. Madrid. VI-516. Pequeñas marcas. EBC-. 150



1182 20 reales. 1852. Sevilla. VI-525. Pequeñas marcas. B.O. EBC+. 200
 1183 2 escudos. 1868. *18-68. Madrid. VI-539. EBC+/SC. 200



1184 80 reales. 1845. Barcelona. PS. VI-588. BO. EBC/EBC+. 350
 1185 80 reales. 1835. Madrid. CR. VI-593. EBC-. 300
 1186 80 reales. 1843. Madrid. CL. VI-601. MBC+/EBC-. Escasa. 300



1187 4 escudos 1724. Segovia F a nombre de Luis I. Fantasía del s. XIX. AU 21,67 g. SC. 1000

Gobierno Provisional



1188 20 céntimos. 1870*7-0. Madrid. SNM. VII-9. MBC. Rara.

250



1189 5 pesetas. 1869 *18-69. Números en las estrellas algo tenues. Madrid. SNM. VII-21. Defecto de cospel a la 1. B.O. SC. Muy rara. 16000

Sin duda una de las piezas centrales e imprescindibles de la Numismática española. Su importancia histórica es indudable: tras el triunfo de la Gloriosa, el Gobierno Provisional aprobó cambiar la unidad monetaria (18 de octubre de 1868) explicando sus motivos de forma clara en el decreto: El triunfo de la revolución iniciada en el glorioso alzamiento de Cádiz hace indispensable una medida de grandísima importancia: la reacondición de la moneda. En la nueva era que las reformas políticas y económicas, imposibles durante la existencia del régimen caído, abren hoy para nuestro país, conviene olvidar lo pasado, rompiendo todos los lazos que a él nos unían, y haciendo desaparecer del comercio y del trato general de las gentes, aquellos objetos que pueden con frecuencia traerlo a la memoria. La moneda de cada época ha servido siempre para marcar los diferentes períodos de la civilización de un pueblo, presentando en sus formas y lemas el principio fundamental de la Constitución y modo de ser de la soberanía, y no habiendo hoy en España más poder que la Nación, ni otro origen de Autoridad que la voluntad nacional, la moneda sólo debe ofrecer a la vista la figura de la patria, y el escudo de las armas de España, que simbolizan nuestra gloriosa historia hasta el momento de constituirse la unidad política bajo los Reyes Católicos; borrando para siempre de ese escudo las lises borbónicas y cualquier otro signo o emblema de carácter patrimonial o de persona determinada.

Y estos motivos llevaron a que su tipología buscara la representación de España en las antiguas monedas de Adriano, donde la matrona aparece entre los Pirineos y Gibraltar, con la rama olivo y el añadido de la corona mural bajo el nombre de ESPAÑA, que muestra a la nación sin prefijar su régimen político. En reverso el nuevo escudo nacional, ya no dinástico, informado por la Academia de la Historia como el que mostraba históricamente la unidad de los antiguos reinos medievales, al que se unen las Columnas de Hércules como recuerdo del descubrimiento y la expansión ultramarina de España, y una corona mural, que se usa para coronar el escudo sin prejuzgar el régimen político futuro que las Cortes constituyentes estaban discutiendo. De hecho, en el canto de la moneda aparece la frase SOBERANÍA NACIONAL.

Económicamente marca la integración de facto en la Unión Monetaria Latina (23 de diciembre de 1865) promovida por Napoleón III, y para ello pone las leyendas técnicas en el reverso, indicando su ley y talla, algo totalmente inusual, pero que mostraba al público que estas piezas eran iguales en valor a los 5 francos franceses, suizos o belgas y las 5 libras italianas.

El duro 69-69 no se acuñó hasta finales de ese año. En junio de 1869 el Ministerio de Hacienda admitía que en estos momentos la acuñación de las pesetas no tenía otro objeto que el de poner en circulación una moneda destinada a conmemorar el mandato del Gobierno Provisional, añadiendo que los cuños de las piezas de 5 pesetas no estaban aún terminados. A este texto hay que añadir que los datos de los libros de fábrica de estas piezas se hacen para el año económico 1869-1870. Por tanto no podemos saber cuántas piezas se fabricaron específicamente el año 69, pero no debieron ser muchas, si las comparamos con el resto de emisiones de esta pieza.

Carlos VII



1190 Sin valor facial (5 pesetas). 1875. Oñate. Plata. VII-119. Leve oxidación en rev. Ligera pátina. EBC. Rara. 2300



1191 5 pesetas. 1874. Bruselas. Plata. Fecha en anv. Canto estriado. VII-121. B.O. SC. Rara. 1900

Alfonso XII



1192 10 céntimos. Barcelona, sin OM. VII-no. Puntito de óxido en la nariz. R.B.O. SC. Muy rara. 2600



1193 2 pesetas 1882/1 *18-82. Madrid. MSM. VII-72.1. EBC+/EBC-. 250

1194 2 pesetas 1884 *18-84, el 18 tenue. Madrid. MSM. VII-74. Pequeñas marcas. B.O. EBC+. 350

1195 25 pesetas. 1877 *18-77. Madrid. MSM. VI-104. Pequeñas marcas. EBC. 335

Alfonso XIII



- 1196 Medalla Exposición Provincial de Segovia. Premio al Mérito. 1901. AE 49 mm. En estuche. MPN-no. SC. 100
 1197 Medalla Exposición Provincial de Segovia. Premio al Mérito. 1901. AR 49 mm. MPN-no. Golpecitos en canto. EBC+. 200
 1198 50 céntimos. 1892 *2-2. Madrid. PGM. VII-141.2. MBC. Escasa. 65

Unión Catalanista



- 1199 Módulo 1 peseta. 1900. Talleres Vallmitjana de Barcelona. VII-202. EBC. 275
 1200 Módulo 5 pesetas. 1900. Talleres Vallmitjana de Barcelona. VII-203. B.O. EBC+. 1000



- 1201 Módulo 100 pesetas. 1900. Prueba en plata dorada. Talleres Vallmitjana. Similar a VII-203. SC. Muy rara. 2500

Francisco Franco



- 1202 10 céntimos. 1959. Madrid. Prueba en cobre. R.B.O. SC. Muy rara. 900



1203

1204

1203 50 pesetas. 1957*58. Madrid. Ley. En canto UNA, LIBRE, GRANDE. VII-390.1. MBC-/MBC. Escasa. 350

1204 25 pesetas. 1876*19-62. Madrid. DEM. VII-418. Parte del canto sin acuñar. B.O. SC. Escasa. 450

Monedas Extranjeras



1205

1206

1207

MUNDO ISLÁMICO

1205 **Fatimíes. Ali al-Zahir.** 1/4 de dinar. Ceca y fecha ilegibles. Nicol tipo C1. MBC. 75

1206 Similar al anterior. MBC. 75

1207 Similar al anterior pero fecha 129 H. Nicol tipo 1444. MBC-. 75



1208

1209

ESTADOS ALEMANES

1208 **Ciudad libre de Besanzón.** Tálero. 1664. A nombre de Carlos V. DAV-5070. MBC-/MBC. 150

1209 **Ciudad libre de Besanzón.** Tálero. 1666. A nombre de Carlos V. DAV-5070. Dos hojitas en gráfica. MBC-. 100



1210 **Obispado de Espira.** Medalla 1770. Sede vacante. A/ CAPITVLVM CATHEDRALE SPIRENSE. R/ REGNANS SEDE VACANTE. AR 46 mm. Zepernick-252. Golpecitos en canto. MBC. 250



1211



1212



AUSTRIA

1211 AUSTRIA. Fernando I. Tálero. 1556. Kremnitz. DAV-8032. Rozadura en anv. MBC+/EBC-.

150

BRASIL

1212 Tostao. S/F. Lisboa. III dinastía. Felipe I. Doble resello 200 y 120 reis para Brasil. Go-AG-12.11. Los resellos MBC. 100



1213 Dobra. 1728 M. Minas Gerais. KM-139. Go-139.02. EBC-. Muy escasa.

4500



1214 Dobra. 1731 M. Minas Gerais. KM-139. Go-139.06. Pequeñas marcas. EBC-/MBC+. Muy escasa.

4500



1215



1215 Peça (6400 reis). 1741-R. KM-149. Go-131.23. MBC+/EBC-.

1000



1216



1216 Peça (6400 reis). 1779-B. KM-199.1. Go-90.01. EBC.

650



1217



1217 Peça (6400 reis). 1809-R. KM-236.1. Go-33.09. Pequeñas marcas. EBC+.

800



1218



1218 6400 reis. 1827-R. KM-370.1. Pudo estar engarzada. MBC+/EBC-. Muy rara.

3000



CANADÁ

1219 100 dólares. 1976. AU 16,96 g. 917 milésimas. Prueba. En estuche original. **650**

CUBA

1220 2 pesos. 1916. KM-17. Pequeñas marcas. EBC/EBC+. **200**

1221 5 pesos. 1916. KM-19. EBC. **400**



1222 20 pesos. 1915. KM-21. Pequeñas marcas. SC. **1500**

ESTADOS UNIDOS DE AMÉRICA

1223 1/2 dime. 1872. KM-91. Pátina. EBC-. **100**



1224 1 dólar. 1890 CC. KM-110. Pátina irregular. EBC+. **200**

1225 1 dólar. 1928. KM-150. Pequeñas marcas. EBC. Muy escasa. **200**



1226 50 dólares. 1852. KM-32.2. UNITED STATES ASSAY OFFICE OF GOLD SAN FRANCISCO CALIFORNIA. 84.70 g. Golpes en canto y pequeñas marcas. Encapsulada por NGC VF-35. Muy Rara. **15000**

Ex col. "Chicho" Ibáñez Serrador.

Las piezas de 50\$ que acuñó Augustus Humbert para la Oficina de Ensayos de Estados Unidos, antes de la creación de la Casa de la Moneda de San Francisco en 1854, guardaban la particularidad de que su cospel era octogonal a diferencia de las emisiones privadas de 50\$ que eran redondas. El Congreso no las había autorizado para su curso legal por lo que no tenían poder liberatorio. No obstante, conservaban su valor en oro y circularon por la zona oeste del país llamándose, comúnmente, "águilas quintuples".



FRANCIA

- 1227 5 francos. 1851. A. KM-761.1. EBC. 70
 1228 100 francos. 1886 A. KM-832. SC. Muy escasa en esta conservación. 1600



GRAN BRETAÑA

- 1229 Lote de 13 soberanos. 1871 a 1925. Londres (6), Melburne (4), Sidney (2) y Sudáfrica (1). De MBC a EBC. 4400
 1230 Lote de 7 piezas: 3 y 6 peniques, chelín, florín, 1/2 corona, doble florín y corona 1887. En estuche original, con huecos para el oro. SC. 100
 1231 Similar al anterior. SC. 100



- 1232 Medalla Vernon. 1739. Toma de Portobello. Don Blass en anv. AE 38 mm. MBC+. 250
 1233 Medalla Vernon. 1739. Fort Chagre en anv. AE 37 mm. MBC+/MBC. 150



- 1234 Medalla Vernon. 1741. Toma de Cartagena. AE 37 mm. MBC/MBC+. 350
 1235 Medalla Vernon. 1741. Toma de Cartagena, exergo 1740:1. AE 36,5 mm. Fina grieta. MBC+. 300



GUATEMALA

1236 5 pesos. 1894. Essai. KM-Pn 10. 10 ejemplares acuñados. PCGS SP 62. Rarísima. 9000



ESTADOS ITALIANOS-ITALIA

1237 NÁPOLES. Fernando IV de Borbón. 6 ducados. 1767. Nápoles. C-C/R. Gigante-10. Rayas de ajuste en rev. EBC-. 500

1238 CERDEÑA. Víctor Manuel II. 5 liras. 1850. P. Marca de ceca ancla. C-124.1. MBC+. 100



1239 TOSCANA. Leopoldo II. 80 florines. 1827. C-78. Golpecitos en canto. B.O. EBC. Rara. 5000



1240 Senado romano. Ducado. Inicio del Pontificado de Eugenio IV, hacia 1431. Marca de Francisco Mariani de la Zecca. A/ PETRVS SENATOR VRBIS. fr-2. Muntoni-134 vte. MBC. 450

1241 VATICANO. Martín V. Sello pendiente en plomo (1417-1431). EBC. 150



1242 ITALIA. Humberto I. 100 liras. 1883. R. KM-22. Pequeñas marcas. B.O. EBC. Rara. 4900



1243 **ITALIA. Víctor Manuel III.** 20 liras. 1912.R. FR-28- KM-48. B.O. SC. 800



PORTUGAL

1244 **Alfonso V. Cruzado.** Lisboa (1457-1481). Las ley. comienzan con cruz en círculo. ALFONSUS: QUINTI: REGIS: PORTUGA en anv. y rev. Go-31.09 vte. de leyenda DB. Alabeada. Raya en rev. MBC. Rara. 850



1245 **Juan V.** 400 reis. 1718. Lisboa. KM-201. Go-83.01. MBC+. 90
 1246 400 reis. 1729. Lisboa. KM-201. Go-84.09. MBC+. 90
 1247 400 reis. 1736. Lisboa. KM-201. Go-83.08. MBC+. 90
 1248 400 reis. 1744. Lisboa. KM-201. Go-83.05. MBC. 90
 1249 400 reis. 1746. Lisboa. KM-201. Go-83.16. EBC-. 90



1250 **María I.** Medio escudo. 1789. Lisboa. Go-22.01. KM-296. EBC. Escasa. 450



1251 **Juan VI** (como príncipe regente de Portugal). Peça de Jarra (6400 reis). 1802. Lisboa. Go-31.01. KM-332. Leve acuñación floja en parte del escudo. B.O. EBC+. Muy rara en esta conservación. 2300
 1252 Similar a la anterior. Go-31.01. KM-332. B.O. EBC. Rara. 2000

La reina María I (m. 1816) sufrió un ataque de locura el 1 de febrero de 1792; el día 10 un consejo de médicos la declaró demente e incapacitada para gobernar, por lo cual su heredero, el príncipe Juan, asumió de facto el gobierno de la monarquía, aunque siempre en nombre de su madre. Solo años después, en julio de 1799, fue oficialmente nombrado Regente del Reino, y es en este momento cuando empieza a gobernar en su propio nombre y también a acuñar moneda con su imagen y título específico (P. REGENS). Esta moneda, la peça, era la mayor del sistema, con un valor de 6400 reis (4 escudos) y se acuñó por primera vez a nombre del Príncipe Regente en 1802, fue por tanto su primera emisión y en reverso llevaba el escudo del reino con un adorno en sus laterales terminado en una greca que hizo que fuera denominada Peça de Jarra, que solo aparece en esta única emisión, lo que la convierte en una moneda extremadamente rara, tanto por su diseño como por su importancia histórica.



1253 Miguel I. Peça (7500 reis). 1828. KM-388. Go-15.01. Marca de acuñación en la cara. B.O. EBC+. Rara en esta conservación. **2000**



1254 Peça (7500 reis). 1830. KM-397. Go-16.01. B.O. EBC+. Muy escasa en esta conservación. **1500**

1255 María II. Peça (7500 reis). 1835. KM-407. Go-19,02. B.O. EBC+. Escasa en esta conservación. **1500**



1256 1000 reis. 1851 Lisboa. KM-486. Go-41.01. EBC. **90**

1257 Similar a la anterior. Lisboa. KM-486. Go-41.01. B.O. EBC+. **100**

1258 Pedro V. 1000 reis. 1855. Lisboa. KM-495. Go-9.01. B.O. SC. **125**



SUIZA

1259 Cantón de Friburgo. 4 Franken. 1813. KM-79. EBC+. Rara en esta conservación. **950**



1260 5 francos. 1850 A. KM-11. B.O. SC. Rara en esta conservación. **1500**

1261 5 francos. 1874 B. KM-11. B.O. SC. Rara en esta conservación. **1500**



VENEZUELA

1262 20 bolívars. 1905. Con los relieves esmaltados y policromados, engarzados en colgante. Peso total 7,54 g. MBC. 350

Libros

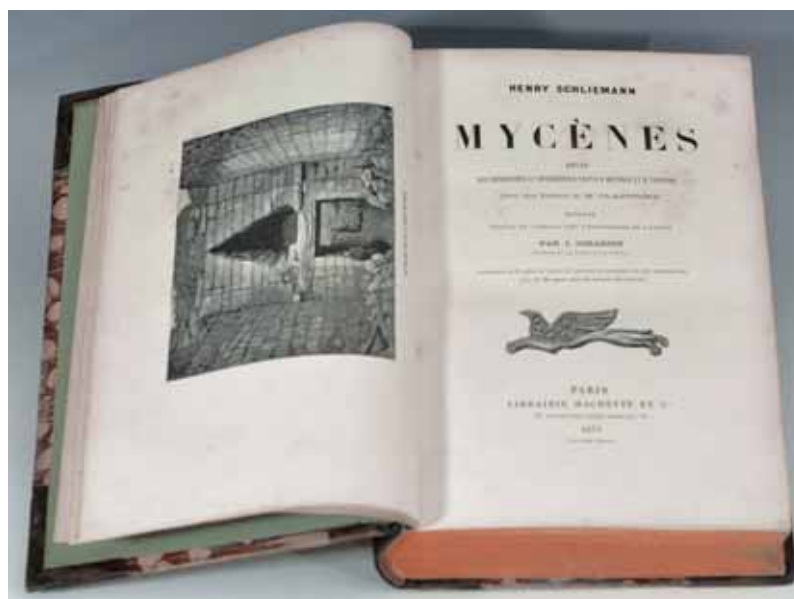
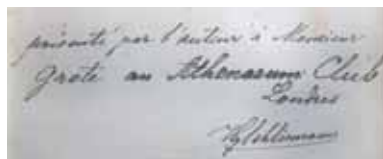

1263 H. Schliemann, *Mycènes*, Paris, 1879. Encuadernación original restaurada. 1300

Desde muy joven, la obsesión del arqueólogo autodidacta Heinrich Schliemann (1822-1890) fue demostrar la realidad de los relatos de Homero. Su primer éxito fue el descubrimiento de la antigua Troya (1870) y algunos años después, a partir de 1876, comenzó a excavar la antigua Micenas. En 1877 apareció la publicación con los resultados de sus campañas en inglés y en alemán, y en 1879 lo haría la edición francesa -la que aquí sacamos a subasta- en la que Schliemann estuvo trabajando personalmente a lo largo de 1878, como indica en su autobiografía. Se trata de una edición ilustrada con dibujos, fotografías, planos y láminas desplegadas, prologada por W. E. Gladstone, político y primer ministro británico en varias ocasiones.

Este libro presenta en su portada una nota manuscrita en francés firmada por el propio Schliemann: "présenté par l'auteur à Monsieur Grote au Athenaeum Club Londres". Esta nota podría ser una prueba más del entusiasmo con el que las sociedades e instituciones científicas inglesas (como el Athenaeum) acogieron los descubrimientos de Schliemann, al contrario de lo que sucedió en Alemania. Es tentador pensar que en la nota se aluda a George Grote, el eminente historiador clásico autor de una famosa Historia de Grecia, pero éste había fallecido en 1871, antes incluso de haberse iniciado las excavaciones en Micenas. En la primera página del volumen figura una anotación anónima en inglés con comentarios acerca de la cerámica micénica. El exlibris pertenece al pintor Fernando Zóbel de Ayala (1924-1984), fundador del Museo de Arte Abstracto Español de Cuenca, y nieto del empresario y numismático Jacobo Zóbel de Zangróniz (1842-1896).

- 1264 Lote 2 libros: Calicó, X., *The Roman Aurei. Catalogue. Volume one. From the Republic to Pertinax. 196 b.C-193 a.C.; Volume two. From Didius Julianus to Constantinus I. 193 A.D.-355 A.D.*, Barcelona, 2003. Tapa dura. Nuevos. 60
- 1265 J. Y. Akerman, *A descriptive catalogue of rare and unedited Roman Coinage, from the earliest period of the Roman coinage to the extinction of the Empire under Constantinus Paleologos*, London, 1834. 2 vols. Encuadernación moderna. 80
- 1266 R. A. G. Carson, *Principal Coins of the Romans*, London, 1978. Lote completo con los 3 volúmenes. 40
- 1267 H. Cohen, *Description historique des Monnaies frappées sous l'empire romain*, 8 volúmenes, Paris-Londres, 1880-1892. Encuadernación original, en distintos estados de conservación. 350

- 1268 Lote 3 libros: H. Cohen, *Description Historique Des Monnaies Frappées sous l'Empire Romain*, vol. VI, reimpr. 2013, tapa blanda; *Dizionario relative all'opera di Henry Cohen Les monnaies de l'Empire Romain. Francese-Italiano-Inglese-Tedesco-Spagnolo*, Arnaldo Forni Editore, Bologna, 1979, y W. G. Sayles, *Ancient coin collecting VI. Non-Classical Cultures*, ed. Krause, 1999. 20
- 1269 Lote 3 libros ed. Seaby: *Roman Silver coins, vol I. Republic to Augustus*, 1978, y vol. V. Carausius to Romulus Augustus, 1990, y K. Butcher, *Roman Provincial coins: An Introduction to the Greek Imperials*, 1988. 30
- 1270 Lote 2 libros: S. Bendall y P. J. Donald, *The Later Palaeologan Coinage*, 1979, ed. A. H. Baldwin & Sons Ltd., 271 pp. Tapa blanda, y H. J. Berk, *Roman Gold Coins of the Medieval World 383.1453 A.D.*, ANA, 1986, tapa dura. 20
- 1271 S. Bani *et al.*, *I medaglioni romani nelle raccolte del Museo Archeologico Nazionale di Firenze, vol. I, Firenze*, S/F. 192 pp. Tapa dura. Ilustr. Color. 30
- 1272 M. y K. Prieur, *A type corpus of the Syro-phoenician Tetradrachms and their fractions from 57 BC to AD 253*, London, 2000, 218 pp. Ilustr. Tapa dura. 30
- 1273 L. Villaronga, *Corpus Nummum Hispaniae ante Augusti Aetatem*, Madrid, 1994. 518 pp. Tapa dura. Ilustrado. 50
- 1274 J. Mazard, *Corpus Nummorum Numidiae Mavretaniaeque*, Paris, 1955. 264 pp. Tapa blanda. Ilustrado y láminas. 70
- 1275 B. V. Head, *Historia Numorum. A Manual of Greek Numismatics*, Oxford, 1887. 70

Arqueología

NOTA

Las dimensiones de las piezas no son reales ni proporcionadas, su tamaño real es el que figura descrito dentro en el texto.

Las condiciones de venta para esta sección son las habituales que figuran al comienzo del catálogo. Dada la fragilidad, dimensiones o peso de las piezas arqueológicas, el envío debería realizarse por una compañía especializada y asegurado. En nuestras oficinas les facilitaremos los datos de dichas compañías, así como el costo del envío para cada caso concreto.

PREHISTORIA



2001



2002

2001 Hacha pulimentada (IV milenio a.C.). Roca metamórfica.
Longitud 23,3 cm. 250

2002 Hacha (2300-1500 a.C.). Bronce. Longitud 26,8 cm. 300

PRÓXIMO ORIENTE



2003



2005



2006

2003 Collar de cuentas. Diversas épocas. Cornalina. Longitud 21,5 cm. 350



2004

MESOPOTAMIA

2004 Amuleto (Período de Uruk Tardío 3300-3000 a.C.). Alabastro. Con forma zoomorfa y dos perforaciones, superior e inferior. Longitud 32 mm. 275

2005 Sello cilíndrico (IV-III milenio a.C.). Hematita roja. Longitud 37 mm. 350

2006 Sello cilíndrico (Imperio Paleobabilónico 1800-1600 a.C.). Hematita. Longitud 26 mm. 450



2007



2008

2007 Imperio Neo-asirio. Clavo de fundación (900-600 a.C.). Arcilla. Con epigrafía cuneiforme acadia. Longitud 15,8 cm. Presenta fracturas en la cabeza del clavo. **650**

2008 Imperio Neo-asirio. Tablilla (900-600 a.C.). Arcilla. Con epigrafía cuneiforme acadia. Altura 12,5 cm. Pegado y/o restaurado. **450**

EGIPTO O SUR DE ARABIA

2009 Cabeza masculina (I a.C.). Piedra. Dimensiones 20,0 cm. Con peana 30,3 cm. *Ex. Museo Bíblico y Oriental de León.* Incluye peana. **6500**

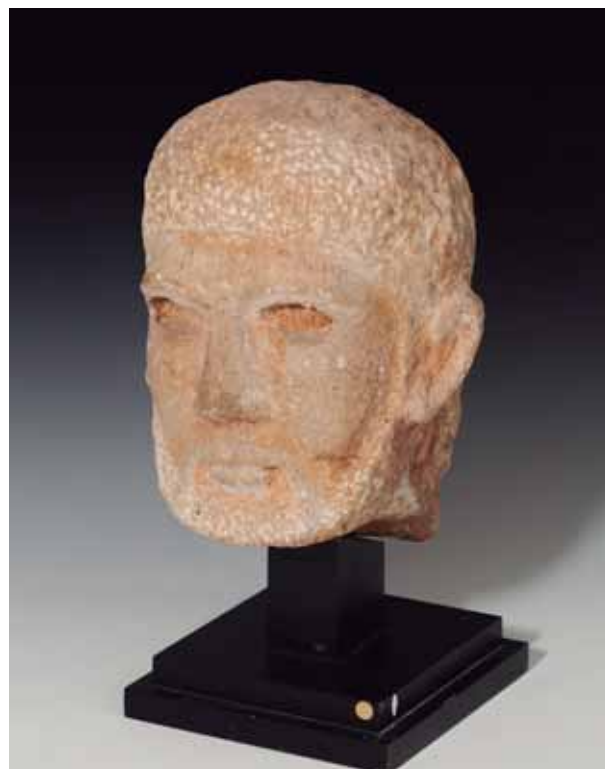

2009

ETRURIA



2010

2010 Busto votivo de niño (III-II a.C.). Terracota. Altura 29,8 cm. *Ex. Bonhams 28 de noviembre de 2019, lote 85.* **1500**

Para más información ver SÖDERLIND, M., (2002): *Late Etruscan Votive Heads from Tessennano*. Roma, p. 189, n° 122.

HISPANIA ANTIGUA



2013



2012

2011 Lote de doce puntas de flecha (VII-V a.C.) Bronce. De doble filo y anzuelo. Longitud 3,6-5,1 cm. **200**

2012 Tres espadas y/o puñales. Cultura celtíbera e íbera (IV-III a.C.). Hierro. Falcata, espada de antenas con la vaina y hoja sin mango. Longitud 24,3 - 37,5 cm. Presenta corrosión y óxidos de hierro. Todo montado en una antigua panoplia. **900**

2013 Fíbula de caballito. Cultura celtíbera (II-I a.C.). Bronce. Longitud 3,9 cm. **150**



2011



2014

2014 Verraco. Cultura vetona (V-II a.C.). Granito. Dimensiones 85,0 x 55,0 cm. Falta la cabeza y parte inferior de extremidades.

Esta escultura zoomorfa procede de Argés (Toledo). Ha sido publicada y descrita, entre otros, en *Montes de Toledo. Boletín informativo*, N^o. 19 del año 1982, en un estudio posterior de J. R. Álvarez-Sanchís, "En busca del verraco perdido. Aportaciones a la escultura zoomorfa de la Edad del Hierro en la Meseta", *Complutum* 4 del año 1993, correspondiente al N^o8 del artículo y, del mismo autor en el libro de *Los Vettones* publicado en el año 1999, pág. 364 con el número 264, así como en R. Castelo Ruano y E. Sánchez Moreno, "De verribus vettonum. El verraco de Talavera la Nueva (Toledo) y algunas notas sobre la arqueología de las tierras orientales vetonas", *Zephyrus XLVIII*, del año 1995, pág. 323. Por último, ha de ser mencionado que, además, aparece en la página web oficial del Ayuntamiento de Argés.

Durante la Edad de Hierro en la región vetona, los verracos cumplían, según algunas de las hipótesis, una función de delimitación del territorio de dicha cultura. Sus formas, generalmente, cerdo o toro, respondían, según M. Almagro-Gorbea, a una simbología de deidades o de "númenes protectores de la fecundidad del ganado y de sus pastos".

90000



MUNDO ANTIGUO



2015



2016

- 2015 Fragmento de mármol. Greco-romano. Con representación de parte inferior de niño. Dimensiones 16,8 x 12,3 cm. Fragmentada. 400
- 2016 Instrumento de medida, posible escuadra o cartabón. Greco-Romano. Bronce. Con decoración geométrica. Altura 18,9 cm. 250

ROMA

REPÚBLICA ROMANA



2018



2019



2017

- 2017 Lucerna (I a.C.). Cerámica de paredes finas. Arcilla anaranjada, piquera circular, un agujero de llenado y disco central decorado con barco con dos figuras antropomorfas. Longitud 10,7 cm. 200
- 2018 Lote de ocho glandes ovalados (I a.C.). Plomo. Todas con letra "A". Longitud 3,6-4,2 cm. 180
- 2019 Lote de ocho glandes bicónicos y ovalados (I a.C.). Plomo. Uno con letra "A", seis con CN MAG y uno anepígrafo. Longitud 3,5-5,0 cm. 180
- 2020 Lote de ocho glandes bicónicos y ovalados (I a.C.). Plomo. Uno con CN MAG, uno con IOVIS VIC(toris) y seis anepígrafos. Longitud 3,2-5,1 cm. 120



2020

IMPERIO ROMANO



2021



2022



2023



2024



2026



2025



2027

- | | |
|--|-----|
| 2021 Anillo sigilar (I-III d.C.). Oro con granate. Diámetro interior 12 mm. Granate añadido con posterioridad. | 280 |
| 2022 Collar con colgante (I-II d.C.). Oro. Colgante en forma de ánfora. Longitud 19,6 cm. | 400 |
| 2023 Par de pendientes (I-II d.C.). Oro. Diámetro interior 18 y 20 mm. | 375 |
| 2024 Pulsera (I-III d.C.). Oro. Formada con el <i>nodus herculeus</i> y retocada con un aplique circular. Diámetro interior 39 mm. | 450 |
| 2025 Amuleto fálico (I-III d.C.). Oro. Con arandela. Longitud 13 mm. | 275 |
| 2026 Colgante (I-IV d.C.). Oro. Decoración de filigrana en forma de gotas. Altura 24 mm. | 275 |
| 2027 Anillo (I-III d.C.). Plata. Con representación de dos gallos enfrentados. Diámetro interior 18 mm. | 220 |



2028



2029



2030



2031



2032

- | | | |
|------|---|------|
| 2028 | Collar (I-IV d.C.). Pasta vítrea. Longitud 45,7 cm. Ex. <i>Bonbams 13 abril 2011</i> . | 1100 |
| 2029 | Entalle (I-II d.C.). Cornalina. Figura femenina velada a izquierda. Altura 14 mm. | 220 |
| 2030 | Entalle (II d.C.). Cornalina. Minerva de pie a der. sujetando escudo y lanza. Altura 15 mm. | 180 |
| 2031 | Entalle (I-III d.C.). Cornalina. Cabeza masculina imberbe a izquierda, debajo cornucopia. Altura 11 mm. | 150 |
| 2032 | Entalle (I-III d.C.). Calcedonia transparente. Con representación de cabeza de gallo a izquierda. Diámetro 14 mm. | 200 |



2033



2034



2035

- | | | |
|------|---|-----|
| 2033 | Vaso (I d.C.). Terra sigillata. Con decoración vegetal. Altura 8,4 cm. Diámetro 6,2 cm. | 300 |
| 2034 | Lucerna (I-II d.C.). Cerámica. Arcilla anaranjada, piquera biselado, un orificio de llenado y disco central decorado con escena erótica. Longitud 11,9 cm. | 250 |
| 2035 | Lucerna (II-III d.C.). Cerámica. Arcilla anaranjada, piquera circular, un agujero de llenado y disco central decorado con busto de Serapis. Longitud 11,3 cm. | 150 |



2037



2036



2038

2036 Ungüentario (I-II d.C.). Vidrio. En forma de dátil. Altura 7,0 cm. Presenta irisaciones y alteraciones cromáticas.

300

2037 Urna funeraria (I-III d.C.). Vidrio. Altura 23,5 cm. Diámetro 14,8 cm.

1800

2038 Ungüentario tubular (I-IV d.C.). Vidrio. Altura 8,4 cm.

180



2039



2040

2039 Ungüentario o frasco en forma de cabeza humana (II-III d.C.). Vidrio. Altura 7,3 cm. Presenta irisaciones.

400

2040 Ungüentario (III-IV d.C.). Vidrio. Longitud 14,8 cm. Presenta irisaciones.

200



2041



2042



2043



2047



2046



2045



2044

- | | |
|---|------|
| 2041 Amuleto fálico (I-II d.C.). Plata. Longitud 14 mm. | 175 |
| 2042 Figura de ratón (II-IV d.C.). Plata. Longitud 25 mm. | 150 |
| 2043 Aplique (III-IV d.C.). Bronce con esmalte. Con decoración polícroma. Diámetro 4,4 cm. Con restos de pegamento en el reverso. | 150 |
| 2044 Aguja quirúrgica o alfiler indumentario (I-IV d.C.). Plata. Longitud 14,0 cm. | 175 |
| 2045 Figura de jabalí (I-III d.C.). Bronce. Longitud 5,5 cm. | 2800 |
| 2046 Cupido (II-III d.C.). Bronce. Altura 7,1 cm. Falta fragmento de pierna. | 1100 |
| 2047 Amuleto fálico (I-III d.C.). Bronce. En forma masculina. Altura 5,5 cm. | 200 |

BIZANCIO, VISIGODOS Y EDAD MODERNA



2048



2050



2049

- | | |
|--|-----|
| 2048 Botón o aplique indumentario (IX-XI d.C.). Oro, pasta vítrea y perlas. Con decoración de filigrana. Diámetro 20 mm. | 250 |
| 2049 Hebilla (VII d.C.). Bronce. Con decoración geométrica. Longitud 14,5 cm. | 250 |
| 2050 Camafeo (XVII-XVIII d.C.). Agata. Figura masculina sentada a izquierda con león apoyado sobre sus piernas. Detrás un árbol. Longitud 30 mm. | 175 |

PERÍODO PREHISPÁNICO



2051

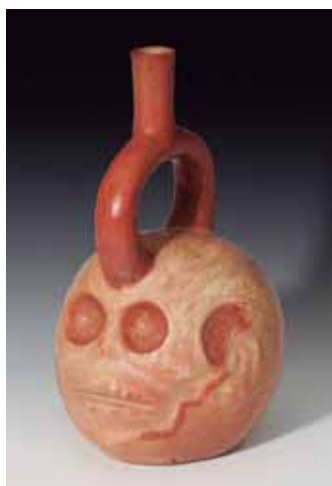

2052



2056



2053



2054



2055

- 2051** Botella gollete con asa lateral Cultura Moche (400-800 d.C.). Cerámica policromada. Con representación antropomorfa retocada con un ave. Altura 22,5 cm. Presenta prueba de termoluminiscencia. **1200**
- 2052** Botella gollete con asa estribo. Cultura Moche (400-800 d.C.). Cerámica policromada. Con representación de calavera. Altura 23,5 cm. Presenta prueba de termoluminiscencia. **400**
- 2053** Vaso cilíndrico. Cultura Maya (550-950 d.C.). Cerámica policromada. Con decoración zoomorfa y geométrica. Altura 16,0 cm. Diámetro 13,4 cm. Presenta prueba de termoluminiscencia. **750**
- 2054** Plato votivo. Cultura Maya (550-950 d.C.). Cerámica policromada. Con decoración abstracta. Altura 12,5 cm. Diámetro 25,0 cm. Presenta prueba de termoluminiscencia. **650**
- 2055** Figura femenina sentada. Cultura Olmeca (600-1000 d.C.). Cerámica. Altura 10,0 cm. Presenta prueba de termoluminiscencia. **800**
- 2056** Ánfora. Cultura Carchi (800-1500 d.C.). Cerámica policromada. Altura 92,0 m. Diámetro 38,0 cm. Presenta prueba de termoluminiscencia. **1800**



CONSIGNE CON NOSOTROS

Subasta Online 14

En directo en streaming

Comisión fija del 5%

...

Subasta 159

En sala

Consulte condiciones

...

Envíenos un email, llámenos o visite nuestras oficinas para una primera toma de contacto. Estudiaremos el material facilitado. Si es preciso, nos desplazaremos para evaluar las piezas y efectuar un análisis más exhaustivo.

GRATUITO y SIN COMPROMISO

En caso de que tenga que enviarnos sus lotes nosotros nos encargaremos, asegurando en todo momento la mercancía

Podremos efectuar ANTICIPOS de hasta un 50% sobre el precio de salida

El pago de la liquidación de los lotes vendidos se realizará a los 40 días de la celebración de la subasta

“Contáctenos y le ofreceremos, inmediatamente, una tasación acorde al mercado con la mayor discreción y transparencia”

“El grupo Jesús Vico, cuenta con una experiencia de 50 años en el sector”



JESÚS VICO

P.V.P. 15 €